

आ.व २०७४/०७५ का लागि

वार्षिक नगर विकास योजना

मिति २०७३ साल पौष २९ गते सम्पन्न चौथो नगर परिषदबाट स्वीकृत
नीति, कार्यक्रम, बजेट तथा निर्णयहरू



ताप्लेजुङ नगरपालिका कार्यालय
ताप्लेजुङ

ताप्लेजुङ नगरपालिका कार्यालयमा कार्यरत कर्मचारीहरुको नाम, थर र सम्पर्क नं

क्र.स.	नाम थर	पद र शाखा	सम्पर्क नं.	फोटो
१.	श्री छविलाल राई	कार्यकारी अधिकृत	९८५२६२२१११	
२.	श्री नविन कुमार यादव	ईन्जिनियर (LGCDP) भौतिक योजना शाखा	९८४१७१०११९	
३.	श्री बिमला देवी थापा	लेखापाल आर्थिक प्रशासन शाखा	९८५२६८११४०	
४.	श्री हरिप्रसाद बराल	खरिदार पंञ्जिकरण शाखा	९८४२७४३६६३	
५.	श्री यज्ञराज भारती	खरिदार प्रशासन शाखा	९८४२६७५९२०	
६.	श्री उमेश लावती	अमिन घरनक्शा शाखा	९८४२७४४७३८	
७.	श्री शर्मिला गुरुङ	कम्प्युटर अप्रेटर राजस्वा शाखा	९८६२६२२२३०	
८.	श्री लोचना थापा	सहायक चौथो राजस्वा शाखा	९८६२७७९४११	
९.	श्री कौशिला अधिकारी	सामाजिक परिचालक सामाजिक विकास शाखा	९८४४६९२७७२	
१०.	श्री इन्दुहाङ पालुङवा	सामाजिक परिचालक सामाजिक विकास शाखा	९८४२७४३१२१	
११.	श्री पूर्ण लिम्खीम	सवारी चालक	९८४४६७०४३७	
१२.	श्री पदम गुरुङ	कार्यालय सहयोगी	९८६२६३६३६३	
१३.	श्री खगेन्द्र भट्टराई	कार्यालय सहयोगी	९८४२६४२९२८	

ताप्लेजुङ नगरपालिका

विषय सूची

खण्ड - १

प्रारम्भिक

१. ताप्लेजुङ नगरपालिकाको संक्षिप्त परिचय
२. ताप्लेङ नगरपालिकाको तेस्रो नगरपरिषद कार्यक्रम तालिका
३. ताप्लेजुङ नगरपालिकाको तेस्रो नगरपरिषदको प्रस्तुत कार्यक्रम तथा बजेट वक्तव्य

खण्ड- २

४. नीति तथा निर्णयहरू

खण्ड- ३

५. ताप्लेजुङ नगरपालिकाको आ.व. ०७३/०७४ को संशोधन सहित स्वीकृत कार्यक्रम तथा बजेट सारांश

खण्ड- ४

६. ताप्लेजुङ नगरपालिकाको आ.व. ०७४/०७५ को प्रस्तावित कार्यक्रम तथा बजेट सारांश

खण्ड- ५

७. राजस्व सम्बन्धी नीति तथा दररेटहरू

खण्ड- ६

८. भवन निर्माणसम्बन्धी मापदण्ड-२०७२

खण्ड- ७

९. अन्य निकायहरूमा सिफारिस गर्न प्रस्तावित गरिएका योजनाहरू

ताप्लेजुङ नगरपालिकाको वस्तुस्थिति

१. नगरपालिकाको कुल क्षेत्रफल ४१.८८ वर्ग किलोमिटर

३. निर्वाचन क्षेत्र नं. १

२. इलाका नं. ६

३. ताप्लेजुङ नगरपालिकाको जनसंख्या

वाडा नं.	घरघुरी	जनसंख्या		जम्मा
		महिला	पुरुष	
१	६३१	१४४३	१२८१	२७२४
२	६०६	२६९६	१४४५	४१४०
३	६२०	१४३७	१२०३	२६४०
४	९६७	१९२४	१८५२	३७७६
५	२८४	७२७	६११	१३३८
६	४६३	९१५	९२५	१८४०
७	३७९	८००	७२६	१५२६
८	३६२	९११	८०३	१७१४
९	१६८	४६०	३८१	८४१
जम्मा	४०६०	११३१३	९२२७	२०५४०

४. जनघनत्व प्रति वर्गकिलोमिटर ६२०

५. जनसङ्ख्या बृद्धिदर २.२९ प्रतिशत

६. साक्षरता प्रतिशत ८०.३० (पुरुष ८८.३० महिला ७३.२०)

खण्ड - 9

प्रारम्भिक

१. ताप्लेजुङ नगरपालिकाको संक्षिप्त परिचय

ताप्लेजुङ नगरपालिका नेपाल सरकारको निर्णय अनुसार वि.स. २०७१ सालमा गठन भएको नयाँ नगरपालिका हो । ताप्लेजुङ जिल्लाको एक मात्र नगरपालिका ताप्लेजुङ नगरपालिका नेपालको पूर्वाञ्चल विकास क्षेत्रको मेची अञ्चलमा अवस्थित छ । यस नगरपालिकाको कुल क्षेत्रफल ४१.८८ वर्ग किलोमीटर रहेको छ । ताप्लेजुङ जिल्ला २७°१५" देखि उत्तरी अक्षांश र ८७°३२" देखि ८८°१५" पूर्वी देशान्तर भित्र पर्दछ । नेपालमै पहिलो घामको भुल्को पर्ने ठाउँ, पर्यटनमा कुमारित्व बोकेको, धार्मिक महत्वको कोशी नदीको एक सहायक नदी तमोर, किराँत धर्मको आस्थाका पवित्र स्थल, लोप हुन लागेको रेड पाण्डा, कालो भालु, हिउँ चितुवा, शिकारी भोटे काग, डाँफे, मुनाल, कालिज, आदि दुर्लभ वन्यजन्तु र चराचुरुङ्गीको वासस्थान, ८४४ प्रजातिका वनस्पति १६ प्रकारका जंगल २८ प्रजातिका गुराँस, ४८ प्रजातिका सुनगाँभा, १३ प्रकारका रैथाने बिरुवा र १३७ प्रजातिका गैह्र काष्ठ वन पैदावार पाउने, आदि जडीबुटी र सुन्दर फूलैफूलको बगैँचा जैविक विविधताले सम्पन्न/प्रकृतिको एक वरदान विश्वमा नै सबैभन्दा बढी गुराँस पाइने गुराँसको राजधानी रहेको यस ताप्लेजुङ जिल्ला वास्तवमै प्राकृतिक, जैविक, जातजाति, धार्मिक सहिष्णुता, सांस्कृतिक सम्पदाले भरिपूर्ण नेपालकै पहिलो घामको भुल्को पर्ने ताप्लेजुङ जिल्लाको सदरमुकाममा अवस्थित ताप्लेजुङ नगरपालिका बिस्तारै आधुनिक शहरको रूपमा विकास भइरहेको शहर हो ।

हाल यस नगरमा ४४८० घरधुरी, महिला ११३१३ जना र पुरुष ९२२७ गरी जम्मा २० हजार ५ सय ४० जना जनसङ्ख्या रहेको देखिन्छ भने जनघनत्व प्रति वर्गकिलोमिटर ६२० जना र जनसङ्ख्या बृद्धिदर २.२९ प्रतिशत रहेको छ । यसैगरी शिक्षाको अवस्थालाई विश्लेषण गर्दा नगरको सरदर साक्षरता प्रतिशत ८०.३ प्रतिशत रहेको छ जसमध्ये पुरुषको साक्षरता प्रतिशत ८८.३ प्रतिशत र महिलाको साक्षरता प्रतिशत ७३.२ प्रतिशत रहेको छ ।

यस नगरमा लिम्बू जातिको बाहुल्यता रहेको यस नगरमा लिम्बू, राई, गुरुङ्ग, मगर, नेवार, बाहुन, क्षेत्री, तामाङ्ग, सुनुवार, कामी, दमाई, सार्की, शेर्पा, भोटे आदि जातिहरूको वसोवास रहेको छ ।

चौथो नगर परिषद सार्वजनिकरण सामारोह
कार्यक्रम तलिका
ताप्लेजुङ नगरपालिका कार्यालय,ताप्लेजुङ
२०७२

१.कार्यक्रम संचालक : श्री दिनेश लिङ्खिम

२.कार्यक्रमको अध्यक्षता ग्रहणः श्री छविलाल राई, कार्यकारी अधिकृत ताप्लेजुङ नगरपालिका
कार्यालय ताप्लेजुङ

३.आसन ग्रहणः

३.१. प्रमुख अतिथीको आसन ग्रहणः श्री नर बहादुर खड्का, प्रमुख जिल्ला अधिकारी

३.२ विशेष अतिथीको आसन ग्रहणः स्थानीय विकास अधिकारी श्री राजेश गौतम
पूर्व माननीय सभासद श्री सन्वपाल मादेन

३.३ अतिथीको आसन ग्रहणः

नेपाली कांग्रेस पार्टी प्रमुख एबम प्रतिनिधि

ने.क.पा. एमाले पार्टी प्रमुख एबम प्रतिनिधि

ने.क.पा. माओवादी केन्द्र प्रमुख एबम प्रतिनिधि

रा.प्रा.पा. पार्टी प्रमुख एबम प्रतिनिधि

नयाँ शक्ति पार्टी प्रमुख एबम प्रतिनिधि

संघिय समाजवादी फोरम पार्टी नेपाल प्रमुख एबम प्रतिनिधि

राष्ट्रिय जनमुक्ति पार्टी प्रमुख एबम प्रतिनिधि

संघीय लिम्बुवान पार्टी नेपाल प्रमुख एबम प्रतिनिधि

संघीय लिम्बुवान मन्च पार्टी प्रमुख एबम प्रतिनिधि

ने.क.पा. माओवादी पार्टी प्रमुख एबम प्रतिनिधि

नयाँ रणभीम गुल्मका गुल्मपति

प्रहरी नायव उपरीक्षक जनपथ

प्रहरी नायव उपरीक्षक सशस्त्र

विषयगत कार्यालयका प्रमुख एबम अन्य कार्यालयका कार्यालय प्रमुखज्यू

पाथीभरा क्याम्पसका क्याम्पस प्रमुख

पूर्व गा.वि.स. अध्यक्ष

उद्योग वाणिज्य संघको अध्यक्ष एबम प्रतिनिधि
पेशागत महासंघ ताप्लेजुङका अध्यक्ष एबम प्रतिनिधि
स्थानीय निकाय कर्मचारी संघका अध्यक्ष एबम प्रतिनिधि
गै.स.स. महासंघका अध्यक्ष एबम प्रतिनिधि
निर्माण व्यवसायी संघका अध्यक्ष एबम प्रतिनिधि
होटल व्यवसायी संघका अध्यक्ष एबम प्रतिनिधि
आदिवासी जनजाती महासंघ जिल्ला समन्वय परिषदका अध्यक्ष एबम प्रतिनिधि
नेपाल पत्रकार महासंघका अध्यक्ष एबम प्रतिनिधि
नेपाल वार एशोशिएशन ताप्लेजुङका अध्यक्ष एवं प्रतिनिधि
जिल्ला सहकारी संघका अध्यक्ष एवं प्रतिनिधि
नेपाल रेडकस सोसाइटीका प्रमुख एबम प्रतिनिधि
तमोर एफएमका प्रमुख एबम प्रतिनिधि
ताप्लेजुङ एफएमका प्रमुख एबम प्रतिनिधि
फक्ताङलुङ एफएमका प्रमुख एबम प्रतिनिधि

महिला,आदिवासी जनजाती, दलित बालबालिका,जेष्ठ नागरिक जिल्ला तथा नगरस्थित संघ वा समितिका सम्पूर्ण पदाधिकारी ज्यूहरू पेशागत संघ संस्थाका पदाधिकारीहरू,बालक्लबका प्रतिनिधिहरू, गै.स.स. तथा बिभिन्न सामाजिक संघ संस्थाका प्रमुख एबम प्रतिनिधिहरू, वडा नागरिक मञ्चका अध्यक्ष तथा सदस्य ज्यूहरू, नागरिक सचेतना केन्द्रका संयोनक तथा सदस्यहरू ,शैक्षिक संस्थाका प्रमुख एबम प्रतिनिधिहरू,पत्रकार,सामाजिक परिचालक एबम अन्य सम्पूर्ण आमन्त्रित महानुभावहरूलाई आआनो स्थानमा आसन ग्रहणका लागी अनुरोध गर्दछु ।

३.४ आमन्त्रीत अतिथिहरूलाई ब्याच तथा खादा बितरण : श्री शर्मिला गुरुङ, श्री लोचना थापा , श्री इन्दुहाङ पालुङवा र श्री कौशिला अधिकारी ।

४. उदघाटन कार्यक्रम

४.१.प्रमुख अतिथि प्रमुख जिल्ला अधिकारी श्री नर बहादुर खड्का ज्यू बाट पानसमा दीप प्रज्वलन गरी चौथो नगर परिषदको उदघाटन कार्यक्रम

४.२. राष्ट्रिय गानको कार्यक्रम

४.३. सम्पूर्ण शहिद प्रति १ मिनेट मौन धारण

४.४. स्वागतमन्तव्य: वडा सचिब श्री हरि प्रसाद वराल

४.५. प्रमुख अतिथि ज्यूबाट आगामी आ.व २०७४/०७५ को वार्षिक नगर विकास योजनाको

सार्वजनिकरण

४.६. नगर प्रमुख तथा कार्यकारी अधिकृत श्री छविलाल राई ज्यूबाट आ.व २०७४/०७५ को निति, कार्यक्रम तथा बजेट सार्वजनिकरण

५. मन्तव्य

५.१. आदिवासी जनजाति महासंघ जिल्ला समन्वय परिषद अध्यक्ष एवं प्रतिनिधि

५.२. गै.स.स हरुको तर्फबाट गै.स.स महासंघको अध्यक्ष एवं प्रतिनिधि

५.३. पेशागत महासंघ प्रमुख वा प्रतिनिधि

५.४. पत्रकार महासंघका जिल्ला सभापति वा प्रतिनिधि

५.५. निजि क्षेत्रको तर्फबाट उद्योग वाणिज्य संघका प्रमुख एवं प्रतिनिधि

५.६. राजनैतिक पार्टी प्रतिनिधि

- महिला नेत्री
- संघीय लिम्बुवान मन्च पार्टी प्रमुख एबम प्रतिनिधि
- संघीय लिम्बुवान पार्टी नेपाल प्रमुख एबम प्रतिनिधि
- ने.क.पा. माओवादी पार्टी प्रमुख एबम प्रतिनिधि
- राष्ट्रिय जनमुक्ति पार्टी प्रमुख एबम प्रतिनिधि
- संघिय समाजवादी फोरम पार्टी नेपाल प्रमुख एबम प्रतिनिधि
- नयाँ शक्ति पार्टी प्रमुख एबम प्रतिनिधि
- रा.प्रा.पा. पार्टी प्रमुख एबम प्रतिनिधि
- नेकपा माओवादी पार्टी प्रमुख एवं प्रतिनिधि
- नेकपा एमाले पार्टी प्रमुख एवं प्रतिनिधि
- नेपाली कांग्रेस पार्टी प्रमुख एवं प्रतिनिधि

५.७. विशेष अतिथि स्थानीय विकास अधिकारी श्री राजेश गौतम ज्यू

५.८. विशेष अतिथि पूर्व माननिय सभासद श्री सन्वपाल मादेन ज्यू

५.९. विशेष अतिथि पूर्व माननिय सांसद श्री तिल कुमार मेन्याडबो ज्यू

५.१०. प्रमुख अतिथि प्रमुख जिल्ला अधिकारी श्री नर बहादुर खड्का ज्यू

६. कार्यक्रमका अध्यक्ष तथा कार्यकारी अधिकृतबाट मन्तव्य र धन्यवाद ज्ञापन सहित सभा बिसर्जन ।

कार्यकारी अधिकृत श्री छविलाल राई ज्यूबाट प्रस्तुत
ताप्लेजुङ नगरपालिकाको आ.व. २०७४/०७५ को बजेट, नीति तथा कार्यक्रम

प्रमुख अतिथि श्रीमान प्रमुख जिल्ला अधिकारी ज्यू
विशेष अतिथिहरू स्थानीय विकास अधिकारी ज्यू,
पूर्व सांसद ज्यू, पूर्व सभासद ज्यू,
नगरपालिका क्षेत्रमा क्रियाशिल राजनैतिक दलका प्रमुख एवं प्रतिनिधि ज्यूहरू
विभिन्न कार्यालयबाट उपस्थित कार्यालय प्रमुख ज्यूहरू
ताप्लेजुङ उद्योग वाणिज्य संघ, नेपाल रेडक्रस सोसाइटी, गैह्र सरकारी संस्था महासंघ, नेपाल पत्रकार
महासंघ लगायतका विभिन्न संघ संस्थाका प्रमुख एवं प्रतिनिधि ज्यूहरू
पत्रकार ज्यूहरू, महिला, आदिवासी जनजाती, दलित, अपाङ्गता भएका व्यक्ति, जेष्ठ नागरिक,
बालबालिकाहरूका जिल्ला स्तरका संघ संगठनका प्रमुख एवं प्रतिनिधि ज्यूहरू
नागरिक सचेतना केन्द्र एवं वडा नागरिक मञ्चका अध्यक्ष तथा प्रतिनिधि ज्यूहरू तथा
उपस्थित सम्पूर्ण नगरबासी आमाबुबा, दाजुभाई तथा दिदी बहिनीहरू ।

सर्वप्रथम नेपाली नागरिकहरूको स्वतन्त्रता तथा अमनचैन प्राप्तिका लागि नेपालको
राजनैतिक तथा सामाजिक परिवर्तनको विभिन्न कालखण्डमा आफ्नो प्राण आहुति गर्नुहुने सम्पूर्ण
ज्ञात अज्ञात वीर सहिदहरू प्रति भावपूर्ण श्रद्धान्जली अर्पण गर्दछु ।

यस ताप्लेजुङ नगरपालिकाको चौथो नगर परिषदको निर्णय सार्वजनिक समारोहमा हाम्रो
आमन्त्रणलाई स्वीकार गरी उपस्थित भइदिनुहुने सम्पूर्ण महानुभावहरूमा हार्दिक अभिवादन सहित
स्वागत गर्न चाहान्छु । यस नगरपालिकाको चौथो नगर परिषदबाट पारित आ.व. २०७३/०७४ को
वार्षिक नगर विकास योजना नगर प्रमुख तथा कार्यकारी अधिकृतको हैसियतले यहाँहरू समक्ष
सार्वजनिकीकरण गर्न पाउँदा मलाई गौरव लागेको छ ।

आदरणीय महानुभावहरू,

स्थानीय निकायमा लामो समयदेखि जननिर्वाचित नेतृत्वको रिक्तता रहेको अवस्था छ ।
कर्मचारीको भरमा मात्र जनताको प्रत्यक्ष सम्पर्क रहने स्थानीय निकाय सञ्चालन हुनु चुनोतीपूर्ण
अवस्था हो । तथापी सम्पूर्ण राजनैतिक दल, वडा नागरिक मञ्च, नागरिक सचेतना केन्द्र, सरोकारवाला
संघ संस्था, सरकारी निकायहरू र सम्पूर्ण नगरवासीहरूको सकृय सहभागिता तथा सहकार्यको परिणाम
आज हामी यस चौथो नगर परिषदमा आइपुगेका छौं जसका लागि सम्पूर्णमा हार्दिक धान्यबाद ज्ञापन
गर्दछु ।

पूर्वको चर्चित देवी पाथिभरा, विश्वकै तेस्रो अग्लो शिशर कञ्चनजंगा जस्ता पर्यटकीय क्षेत्र यस
जिल्लाको मात्र नभएर यस नगरपालिकाको पनि आर्थिक तथा पर्यटकीय समृद्धिको आधार हुन ।
यसका अलवा खोल्सीको सुन भनेर चिनिने अलैंचि, लेकाली विभिन्न जडिबुटि जस्ता बहुमूल्य वस्तुको
अन्तर्राष्ट्रिय व्यापार व्यवशाय हुनुले यस नगरपालिकाको व्यापारको संभावनालाई फराकिलो बनाउँदै
लगेको छ । यसका अतिरिक्त यस जिल्लाको उत्तरी भाग तिब्बतसँग र पूर्वीभाग सिक्किमसँग सीमाना
जोडिनु र ओलाङ्चुङगोलाबाट सडक ट्रायाक खोल्न सुरु हुनुले यस नगरपालिकाका सुन्दर भविश्यलाई
संकेत गर्दछ ।

कृषि, पशुपालन, ब्यापार, पर्यटन जस्ता क्षेत्रमा प्रशस्त सम्भावना बोकेको यस नगरपालिकामा प्रमुख श्रोत र सम्भावनाहरूको पहिचान गरी उक्त श्रोतहरूको सहिसदुपयोग गर्नु आजको आवश्यकता देखिएको छ । भौगोलिक रूपमा छरिएर रहेका ग्रामिण वस्तीहरूलाई भूकम्पका कारणले सृजना भएको वस्ती विकासको नयाँ मान्यता अनुरूप तुल्याउनु र सबै वस्तीहरूलाई एकीकृत गरी आर्थिक, सामाजिक र भौतिक विकास गर्नु पर्ने चुनौति हामीमाझ छ । बाढी पहिरो नियन्त्रण, आगलागिको जोखिम न्यूनीकरण, अव्यवस्थित घर टहरा निर्माण, नगरपालिकाको मापदण्ड अनुरूप सडक निर्माण र विस्तार, ढल तथा नाली निकास, फोहरमैलाको दीगो व्यवस्थापन, बसपार्क व्यवस्थापन जस्ता महत्वपूर्ण पक्षहरू तत्काल समस्याको रूपमा रहेको अवस्था छ । यस्ता समस्याको स्थायी व्यवस्थापन गरी सुन्दर, सफा, स्वच्छ र सुरक्षित नगरपालिका निर्माण गर्नु अहिले ताप्लेजुङ नगरपालिका र सम्पूर्ण नगरबासीको पहिलो कर्तव्य र जिम्मेवारीको रूपमा रहेको छ ।

अर्को महत्वपूर्ण पक्ष, ताप्लेजुङ नगरपालिका भित्र सञ्चालन भएका व्यापार व्यवशायलाई करको दायराभित्र ल्याई नगरपालिकाको आन्तरिक स्रोतको बृद्धि गर्नु रहेको छ । आन्तरिक स्रोतको बृद्धि हुनु नगरपालिकाको स्तर बृद्धि हुनुसँगै प्रत्यक्ष जोडिएको हुन्छ, र जोडिएको हुन्छ नगरबासीहरूको माग र आवश्यकता सम्बोधन हुने कुरासँग ।

आदरणीय महानुभावहरू,

आर्थिक विकासका आयामहरू कृषि, पशु, पर्यटन, उत्पादनमूलक उद्योग तथा उद्यमहरूको विकास र विस्तार गर्न जरुरी रहेको छ । रोजगारी सम्बन्धी विविध प्रवर्द्धनात्मक क्रियाकलापहरू र सामाजिक विकासका आयामहरू शिक्षा स्वास्थ्य, महिला तथा बालबालिका, आदिवासी जनजाति, दलित तथा पिछडा वर्ग, अशक्त अपांग र वृद्धवृद्धा आदिका संरक्षण, सम्बर्द्धन र विकासका लागि आवश्यक कार्यक्रमहरूमा लगानी गर्न अपरिहार्यता रहेको छ । नगर स्तरमा रहेका सबै खाले आवश्यकताहरूलाई क्रमशः परिपूर्ति गर्दै स्थानीय नागरिकहरूको आर्थिक सामाजिक विकास तथा सोको लागि आवश्यक पूर्वाधारहरू स्थापना र सम्भार गर्ने दायित्व आज नगरपालिकाको काँधमा आएको व्यहोरा यहाँहरू सबैमा विदितै छ ।

स्थानीय स्वायत्त शासन ऐन २०५५, नियमावली २०५६, स्थानीय आर्थिक प्रशासन नियमावली २०६४, स्थानीय निकाय श्रोत परिचालन व्यवस्थापन कार्यविधि २०६९ तथा अन्य प्रचलित ऐन कानून र मन्त्रालयको विभिन्न परिपत्रको अधिनमा रही नगरपालिकाको श्रोत साधनको परिचालन भएको छ । मुख्यतः वडा परिषदबाट आएका माग तथा सुझावको आधारमा यो नीति तथा कार्यक्रम तय गरिएको छ । यसका साथै नगरपालिकाको आवधिक योजना एवं पूर्व योजना तर्जुमा गोष्ठी, राजनैतिक दल, राजस्व परामर्श समिति र एकिकृत योजना तर्जुमा समिति, विषयगत समिति लगायतको निर्णय एवं सुझावको आधार समेतलाई समेटी आगामी वर्षको नीति, कार्यक्रम तथा वजेट तयार गरिएको छ ।

नगरवासीका माग एवं आकांक्षा उच्च रहँदा हाम्रो सांमित श्रोतबाट ती सबै माग र आवश्यकतालाई एकै आर्थिक वर्षमा पूरा गर्न सम्भव नहुन सक्छ । तापनि ती समस्याहरूको पहिचान तथ्य युक्त ढंगले गरी सोको प्राथमिकीकरणलाई वस्तुगत बनाउन सके विभिन्न निकायसमक्ष पहल कदमी लिन सकिने ठम्याइ यस नगरपालिकाको रहेको छ ।

तर नगरपालिकाको सोमित श्रोतवाट स्थानीय असोमित आवश्यकताहरुलाई क्रमशः परिपूर्ति गर्दै लैजानु पर्ने हाम्रो बाध्यता छ। तथापि प्राप्त माग एवं चाहनाहरुलाई प्राथमिकताको आधारमा सम्बोधन गर्न प्रयत्न गरिएको छ । सबै पक्ष र सरोकारवाला निकायहरुवाट प्राप्त सुझावहरुलाई समेटी नगरबासीहरुको वास्तविक आवश्यकतालाई मुखरित गर्ने खालका योजनाहरु छनौट गरिएकोले यस नगर विकास योजनाले अधिकतम सफलता हासिल गर्ने मैले अपेक्षा गरेको छु ।

नगरपालिकामा प्राप्त हुने नेपाल सरकारको अनुदान, जि.वि.स. लगायत विभिन्न सरकारी/गैह्र सरकारी निकायबाट प्राप्त हुने अनुदान, नगरपालिकाको आन्तरिक आम्दानी, नगरबासीबाट प्राप्त हुने लागत सहभागिता बापतको रकम तथा दातृ संस्थाहरुबाट प्राप्त हुने सहयोग रकम समेतलाई कानुनी विधि एवं प्रकृया बमोजिम पारदर्शी रुपमा जनभावना अनुसार व्यवस्थापन गर्ने कुरालाई उच्च प्राथमिकता दिईने कुरा म यहाँ निवेदन गर्न चाहान्छु ।

यी माथि उल्लेखित अवस्थालाई मध्यनजर गर्दै स्थानीय राजनैतिक दलका प्रतिनिधिहरु, पूर्व योजना तर्जुमा गोष्ठिका सहभागीहरु, एकिकृत योजना तर्जुमा समितिका पदाधिकारीहरु, विभिन्न संघ—संस्थाका प्रतिनिधिहरु तथा नगरपालिकाका सम्पूर्ण कर्मचारीहरु समेतको सहभागीताबाट यो आगामी आ.व.२०७४।०७५ को नीति कार्यक्रम तथा बजेट तयार गरिएको कुरा समेत निवेदन गर्न चाहान्छु ।

अब म यस ताप्लेजुङ नगरपालिकाको चौथो नगरपरिषदबाट आ.व. २०७४।०७५ को लागि स्वीकृत गरेको नीति, कार्यक्रम तथा बजेटलाई संक्षिप्त रुपमा उल्लेख गर्ने अनुमति चाहान्छु ।

१. यस ताप्लेजुङ नगरपालिकाको नगर गूरुयोजना (Town Master Plan) का लागि यही चालु आ.व. बाट प्रक्रिया सुरु गरी पूर्णता दिनको लागि प्राथमिकताका साथ अधिकतम प्रयास गरिनेछ ।

२. नगरपालिकाको आफ्नै भवन नहुँदा सेवा प्रवाहमा कठिनाई परेको महशुस हामी सबैले गरिरहेका छौं । नगरपालिकाको भवन निर्माण कार्य भैरहेको अवस्था छ । यस कार्यलाई निरन्तरता दिई सम्पन्न गर्न प्राथमिकताका साथ लागि परिनेछ ।

३. नगरपालिका क्षेत्रभित्रको बिहीबारेमा बालबालिकाको लागि बाल उद्यान निर्माण कार्य सुरु भैसकेको छ । यस कार्यलाई नगरपालिकाले क्रमागत रुपमा प्राथमिकतामा राखी पूरा गर्नेछ जसका लागि अन्य सरोकारवाला संघ संस्थासँग पनि समन्वय तथा सहकार्यमा जोड दिईनेछ ।

४. नगरपालिकाको सबै क्षेत्रमा सडकको पहुँच पुऱ्याउने नीति लिईनेछ । वडा—वडा जोडने सडक निर्माण तथा तिनको स्तर उन्नति एवं अधुरा तथा क्रमागत सडकको स्तर उन्नति तर्फ विशेष ध्यान दिईनेछ ।

५. नगरपालिका भित्र एउटा पनि सार्वजनिक पोखरी नहुँदा दमकलको लागि आवश्यक पानीको समस्या भैरहेको अवस्था छ । आगलागीको उच्च जोखिम रहेको यस नगरपालिकामा पोखरी निर्माणको कार्यलाई उच्च महत्व दिई विभिन्न संघ संस्थासँगको साभेदारीमा पोखरी निर्माण गरिनेछ ।

६. हाल सञ्चालन भैरहेको तोक्रे बजारको क्षेत्र सानो हुँदा बजारमा किनमेल गर्न कठिनाई परिरहेको छ जसलाई व्यवस्थापन गर्न वन उभोक्ता समिति सँगको सहकार्य, समन्वय र सम्झौतामा बजार बिस्तार र व्यवस्थापन गरिनेछ ।

७. फोहोर मैलाको उचित व्यवस्थापनको लागि ल्याण्ड फिल्ड साइट निर्माणको कामलाई निरन्तरता दिईनेछ । सो काम पूरा नहुञ्जेल सम्म अस्थायी साइटको व्यवस्था गरी फोहोर मैला व्यवस्थापन गरिनेछ । फोहोर मैला व्यवस्थापनमा सरोकारवाला सम्पूर्ण निकायसँग सहकार्य तथा समन्वय गरिनेछ ।

८. नगरपालिकाको आयोजनामा सरसफाई कार्यक्रमहरू सञ्चालन गर्दै लगिनेछ सो कार्यक्रममा व्यापकरूपमा जनसहभागिता जुटाउन सूचना तथा जानकारीहरू विभिन्न माध्यमबाट प्रचार तथा प्रशारण गरिनेछ साथै सम्पूर्ण संघ संस्था सरकारी निकायसँग सहकार्य र समन्वय गरिने छ । फोहरमैला ऐनले तोके अनुसार सो ऐन विपरित काम गर्नेहरूलाई दण्ड जरिवाना गर्ने ब्यवस्था गरिनेछ ।

९. नगरपालिका क्षेत्रमा आईपर्ने विपत्तिहरूमा तत्काल राहत उपलब्ध गराउन बिपद ब्यवस्थापन काष स्थापना गरी सञ्चालनमा ल्याईएको छ यसलाई निरन्तरता दिइनेछ । ।

१०. नगरपालिका क्षेत्रमा भवन निर्माण आचार संहिता तथा मापदण्डलाई प्रभावकारी रूपमा कार्यान्वयनमा ल्याईनेछ ।

११. नगरपालिका क्षेत्र भित्रका सार्वजनिक, सरकारी, ऐलानी, पर्ति जग्गाको पहिचान गरी लगत तयार गर्ने काम अघि बढाईनेछ ।

१२. नगर क्षेत्रमा सडक वत्तीको व्यवस्था र त्यसको व्यवस्थापन प्रकृया तत्काल अघि बढाईनेछ ।

१३. चारवटा टोल विकास संस्था र एउटा टोल सुधार समितिको गठन भैसकेको छ यस गठन प्रक्रियालाई अझ बढाएर लगिनेछ । विभिन्न कार्यक्रम संचालन गर्न यी संस्थाहरूसँगको समन्वय र सहकार्यमा जोड दिइनेछ ।

१४. महिला, बालबालिका, आदिवासी, जनजाती, फरक क्षमता भएका व्यक्ति, जेष्ठ नागरिक,दलित तथा विपन्न वर्गलाई विशेष प्राथमिकतामा राखेर लक्षित समुदायकै प्रत्यक्ष सहभागीतामा आयोजना तथा कार्यक्रम संचालनमा जोड दिईनेछ ।

१५. नगरपालिका र अन्य निकायहरूको साभेदारीमा आयोजनाहरू संचालन गर्न समपूरक कोषको व्यवस्था गरिनेछ ।

१६. सेवा प्रवाहलाई छिटो, छरीतो तथा प्रभावकारी एवं पारदर्शी बनाउन लेखा, राजश्व, धरौटी, जिन्सो, मालपोत, व्यवसाय कर, व्यक्तिगत घटना आदिको सफ्टवेयरहरू प्रयोगमा ल्याईनेछ ।

१७. शहरी क्षेत्रको वर्गीकरण गरी सोही अनुसार मालपोत एवं घर जग्गा कर निर्धारण गरिएकोमा आगामी दिनमा समय सापेक्ष बजार क्षेत्र बर्गीकरणलाई मध्यनजर गरी सोही अनुसार मालपोत एवं घर जग्गा कर निर्धारणमा परिष्कृत गर्दै लगिनेछ ।

१८. नेपाल सरकारको अनिवार्य रूपमा लागू गर्ने नीति बमोजिम एकोकृत सम्पत्ति कर प्रणाली लागू भैसकेको छ । नगरपालिकाको आन्तरिक आयश्रोत मजबूत बनाउन नगरबासी सम्पूर्ण उद्योगी, व्यावसायी, संघ संस्था तथा व्यक्तिहरूलाई करको दायरामा आउन अभिप्रेरित गर्ने नीति लिईनेछ । यसका लागि सम्पूर्ण सरोकारवाला निकायसँग समन्वय एवं सहकार्य गरिनेछ ।

१९. पर्यटन प्रबर्द्धनका लागि नगरपालिका क्षेत्रमा पर्यटकीय स्थलहरूको पहिचान गरी पर्यटन प्रवर्द्धनका

कार्यक्रमहरू अघि वढाईनेछ । साथै नगरपालिका क्षेत्रमा रहेका धार्मिक तथा सांस्कृतिक महत्वका स्थलहरूको संरक्षणमा विशेष जोड दिईनेछ ।

२०. नगरपालिका सम्पूर्ण क्षेत्रका जनताहरूमा स्वास्थ्य सेवाको पहुँच पुऱ्याउन क्रमशः सबै वडाहरूमा शहरी स्वास्थ्य केन्द्र स्थापना को लागि सम्बन्धित निकायसँग समन्वय एवं सहकार्य गरिनेछ ।

२१. राज्यको चौथो अङ्गको रूपमा रहेको पत्रकारिता एवं सञ्चार क्षेत्रको विकासका लागि सम्बन्धित क्षेत्रसँग सहकार्य गरी कार्यक्रमहरू अघि वढाईनेछ ।

२२. खानेपानी, खेलमैदान तथा चर्पिको समस्या भएका विद्यालयहरूमा त्यस्ता आयोजनाहरू संचालन गर्न प्राथमिकता दिईनेछ ।

२३. नगर स्तरीय खेल मैदान निर्माणको लागि संभाव्यता अध्ययन गरी सरोकारवाला निकायमा पहल गरिनेछ ।

२४. यस ताप्लेजुङ नगरपालिकालाई बालमैत्री नगरपालिका बनाउनको लागि बालबालिकाको लागि लगानी योजना निर्माण गरी प्रभावकारी ढंगले बालमैत्री कार्यक्रम सञ्चालन गर्दै लगिनेछ ।

२५. गैह्र सरकारी संघ संस्था, वडा नागरिक मञ्च तथा नागरिक सचेतना केन्द्रको क्षमता अभिवृद्धि गर्दै नगर स्तरीय विकास निर्माणमा सक्रिय सहभागीताको लागि उत्प्रेरित गर्दै लगिनेछ ।

२६. नगरपालिकाबाट सञ्चालन गरिने आयोजना तथा कार्यक्रमहरूको समीक्षा एवं पारदर्शिताको लागि सार्वजनिक सुनुवाई, सार्वजनिक लेखा परीक्षण तथा सामाजिक लेखा परीक्षण पद्धती अबलम्वन गरिनेछ ।

२७. नगरपालिकाको वेवसाईटलाई प्रभावकारी ढंगले सञ्चालन गरी सम्पूर्ण सूचनाहरू वेव माफर्त प्रसारित गरिनेछ । नगरपालिकाका गतिविधीहरू पारदर्शी तुल्याउन तथा स्थानीय नागरिकहरूलाई सहज तवरले जानकारी पुऱ्याउन सवैखालको सञ्चार माध्यमसंग समन्वय गरिनेछ ।

२८. नगरपालिकामा सञ्चालित आयोजनाहरूको गुणस्तर अभिवृद्धि गरी वित्तीय जोखिमलाई न्यूनिकरण गर्न नगर स्तरीय अनुगमन समितिलाई अझ सक्रिय तुल्याई अनुगमन कार्यलाई तिब्रता दिईने छ ।

२९. नगरपालिकाले सम्पन्न गरेको कार्यहरूको र सम्पन्न गर्ने कार्य पद्धतिहरूको मूल्याङ्कन गर्ने न्यूनतम शर्त तथा कार्यसम्पादन मूल्याङ्कन (MCPM) पहिलोपटक सम्पन्न भईसकेको अवस्था छ । सम्पूर्ण क्रियाकलापहरूमा प्रभावकारिता ल्याई MCPM मूल्यांकनमा अधिकतम अंक ल्याउन विशेष ध्यान दिईनेछ ।

अब म चालु आ.व. २०७३।०७४ को संशोधित आय न्यय अनुमानको विवरण संक्षिप्त रूपमा प्रस्तुत गर्ने अनुमति चाहन्छु ।

चालु आ.व. २०७३।०७४ को संशोधित आय

१. न.पा. अ.ल्या.	रु. ८,०६,७५०।००
२. आन्तरिक आम्दानी	रु. ५१,०१,०००।००
३. राजश्व बाँडफाँड तर्फ	रु. ४०,००,०००।००
४. नेपाल सरकार चालु अनुदान	रु. ३६,००,०००।००
५. नेपाल सरकार ससर्त पूँजीगत अनुदान	रु. ४,१५,०३,०००।०० (भवन निर्माण सहित)
६. नगरक्षेत्र पूर्वाधार विकास तथा साभेदारी अनुदान	रु. १,३०,२०,०००।००
७. सडक बोर्ड नेपाल	रु. ४५,००,०००।००
८. जिल्ला विकास समिति अनुदान	रु. ०।००
९. LGCDP चालु तथा पूँजीगत अनुदान	रु. १५,५५,०००।००
१०. सामाजिक सुरक्षा अनुदान	रु. १,१६,८२,०००।००
कुल जम्मा :	रु. ८,५७,८४,७५०।००

चालु आ.व. २०७३।०७४ को संशोधित न्यय विवरण :

१. न.पा. विभिन्न योजनाहरू तथा साभेदारी र कार्यालय न्यवस्थापन खर्च	रु. ८,०६,७५०।००
२. कर्मचारी तलव तथा कार्यालय संचालन, न्यवस्थापन खर्च	रु. ३६,००,०००।००
३. न.पा. भवन निर्माण	रु. १,००,००,०००।००
४. सडक तथा पूर्वाधार निर्माण	रु. १,३०,२०,०००।००
५. न.पा. चालु तथा पूँजीगत खर्च	रु. ५१,०१,०००।००
६. सडक मर्मत	रु. ४५,००,०००।००
७. जि.वि.स. अन्तर्गत विभिन्न योजनाहरू	रु. ०।००
८. LGCDP चालु तथा पूँजीगत अनुदान	रु. १५,५५,०००।००
९. सामाजिक सुरक्षा भत्ता अनुदान	रु. १,१६,८२,०००।००
१०. नगरपालिका पूँजीगत खर्च	रु. ३,५५,०३,०००।००
कुल जम्मा :	रु. ८,५७,८४,७५०।००

आ.व. २०७४।०७५ को प्रस्तावित आय

१. आन्तरिक आम्दानी	रु. ५५,००,०००।००
२. राजश्व बाँडफाँड तर्फ	रु. ४०,००,०००।००
३. नेपाल सरकार चालु अनुदान	रु. ३८,६०,०००।००
४. नेपाल सरकार ससर्त पूँजीगत अनुदान	रु. ४,४६,५४,०००।०० (भवन निर्माण सहित)
५. नगर पूर्वाधार तथा साभेदारी अनुदान	रु. १,३०,२०,०००।००
६. सडक बोर्ड नेपाल	रु. ४५,००,०००।००
७. जिल्ला विकास समिति अनुदान	रु. ०।०० (अनुमानित)
८. LGCDP चालु तथा पूँजीगत अनुदान	रु. १५,५५,०००।००
९. सामाजिक सुरक्षा अनुदान	रु. १,१६,८२,०००।००
कुल जम्मा :	रु. ८,८८,८८,०००।००

चालु आ.व. २०७४।०७५ को प्रस्तावित न्यय विवरण :

१. कर्मचारी तलव तथा भत्ता	रु. ३८,६०,०००।००
२. न.पा. भवन निर्माण	रु. २,००,००,०००।००
३. सडक तथा पूर्वाधार निर्माण	रु. १,३०,२०,०००।००
४. न.पा. चालु तथा पूँजीगत खर्च	रु. ५५,००,०००।००
५. सडक स्तरोन्नती	रु. ४५,००,०००।००
६. जि.वि.स. अन्तर्गत विभिन्न योजनाहरू	रु. ००।००
७. LGCDP चालु तथा पूँजीगत अनुदान	रु. १५,५५,०००।००
८. सामाजिक सुरक्षा भत्ता अनुदान	रु. १,१६,८२,०००।००
९. नगरपालिका पूँजीगत खर्च	रु. २,८६,५४,०००।००
कुल जम्मा :	रु. ८,८८,८८,०००।

अन्त्यमा,

प्रस्तुत बजेट, नीति तथा कार्यक्रमलाई सफलतापूर्वक कार्यान्वयन गर्नको लागि नगरबासी सम्पूर्ण महानुभावहरू, राजनीतिक दलहरू, विभिन्न संघ संस्थाहरू, सरकारी निकायहरू, नागरिक समाज, वडा नागरिक मञ्च, नागरिक सचेतना केन्द्र, सञ्चारकर्मी मित्रहरू, दातृ निकाय र सहकर्मी कर्मचारी साथीहरू सबैबाट सकारात्मक सहयोग र योगदानको अपेक्षा अनि विश्वास गरेकोछु र आग्रह पनि गर्दछु । व्यस्त समयका बाबजुद पनि यस ताप्लेजुङ नगरपालिकाको चौथो नगरपरीषदलाई सफलतापूर्वक सम्पन्न गर्नको निम्ति हाम्रो निमन्त्रणालाई स्वीकारेर यो कार्यक्रममा उपस्थित भई दिनु भएकोमा प्रमुख अतिथि ज्यू, विशेष अतिथि ज्यूहरू, सम्पूर्ण अतिथि ज्यूहरू, लगायत उपस्थित सम्पूर्ण महानुभावहरू प्रति हार्दिक आभार एवं कृतज्ञता व्यक्त गर्न चाहान्छु ।

मिति : २०७३ साल पौष २९ गते शुक्रबार

धन्यवाद

नमस्कार।

(छविलाल राई)

नगर प्रमुख तथा कार्यकारी अधिकृत
ताप्लेजुङ नगरपालिका, ताप्लेजुङ

खण्ड - २

नीति तथा निर्णयहरू

निर्णयहरू :

निर्णय नं. १ आ.व. २०७३/७४ को बजेट सम्बन्धमा:

आ.व. २०७३/७४ को बजेट निर्माण गर्न गठित नगरपालिकाको मस्यौदा समितिले तयार गरी मिति २०७३/०८/२२ देखि मिति २०७२/०८/२६ गते सम्म बसेको एकिकृत योजना तर्जुमा समितिको बैठकमा छलफल भई बैठकको निर्णय बमोजिम पेश भएको आ.व. २०७३/७४ को संशोधित बजेट तथा कार्यक्रमलाई स्वीकृत गर्ने निर्णय गरियो ।

चालु आ.व. कुल संशोधित आय रू. ८,५७,८४,७५०।००

चालु आ.व. कुल संशोधित व्यय रू. ८,५७,८४,७५०।००

निर्णय नं. २ नगरपालिका कार्यालयको बोर्ड बैठकका निर्णयहरू अनुमोदन गर्ने सम्बन्धमा:

यस कार्यालयबाट आ.व. २०७२/१०/०१ देखि २०७३/०८/२८ सम्मका बोर्ड बैठकका सम्पूर्ण निर्णयहरूलाई अनुमोदन गर्ने निर्णय गरियो ।

निर्णय नं. ३ सडक बोर्ड नेपालको योजना छनौट सम्बन्धमा:

चालु आ.व. ०७३/०७४ को सडक बोर्ड नेपालबाट प्राप्त अख्तियारी अनुसार प्राप्त रू. ४५०००००। (पैतालिस लाख) साभेदारी सहितको कार्यक्रमलाई शंसोधन गरि निम्नानुसारका सडकहरूको मर्मत गर्ने निर्णय गरियो ।

१) पालुङ्वा चोक देउलिंगे छरछरे मोटरबाटो मर्मत ता.न.पा. १,२,३ - रू. १५,००,०००।०

२) निर्माणाधिन नगरपालिका भवन जाने सडक मर्मत ता.न.पा. ७ - रू.७,००,०००।०

३) शान्ती टोल दोवाटो देखि विरेन्द्र चौक सम्मको पक्की सडक मर्मत ता.न.पा. ४,५ - रू. १५,००,०००।०

३) हिटी, माने डाँडा, खुदुम्बु जाने सडक मर्मत ता.न.पा. ८ - रू. ५,००,०००।०

४) तोक्मे हाट आर्मी गेटदेखि थेचम्बु जाने सडकसम्म मर्मत ता.न.पा. ४ - रू. ३,००,०००।०

निर्णय नं. ४ चालु आ.व.को नगरक्षेत्र पूर्वाधार विकास कार्यक्रमको योजनाहरू छनौट सम्बन्धमा:

चालु आ.व. ०७३/०७४ को नगरक्षेत्र पूर्वाधार विकास कार्यक्रमको नगद साभेदारी सहभागिता तर्फको सम्पूर्ण बजेट रू. १,३०,२७,०००।- रकम मध्ये निम्न योजनाहरूमा स्वीकृत गर्ने निर्णय गरियो।

१. कफिहाउस देखि खोप्रे हुदै सालिम्बे बन्चरे सम्मको पक्की सडक निर्माण ता.न पा. ७ - रू. २५,००,०००।०

२. रिजाल लाइनका मेची राजमार्गबाट गैरी गाउँ जाने पक्की सडक निर्माण ता.न पा. ४ - रू. ३०,००,०००।०

३. पानी ट्याङ्की टर्निङ देखि इन्द्रेनी न्याडमिन्टन हल हुदै खरीवोटे पक्की सडक निर्माण ता.न पा. ५, ६ - रू. २५,००,०००।०

४. वस पार्क (नर व. महत)को घरदेखि भारतीय वेलफर जाने पक्की सडक निर्माण ता. न पा. ४ - रू. २५,००,०००।०

५. तोक्मे हाट न्यावस्थापन निर्माण न्यावस्थापन तथा रोलर खरिद नगरस्तरिय - रू. २५,२७,०००।०

निर्णय नं. ५ चालु आ.व. ०७३/०७४ को लागि नगरपालिका भवन निर्माण सम्बन्धमा:

ताप्लेजुङ नगरपालिका भवन निर्माणको लागि चालु आ.व. को १,००,००,०००।- (एक करोड) रकम विनियोजित भएकोमा उक्त नगरपालिकाको नयाँ भवन निर्माणको लागि अनुमोदन गर्ने निर्णय गरियो ।

निर्णय नं. ६ बालमैत्री तथा बाल उद्यान निर्माण सम्बन्धमा:

बाल मैत्री पूर्वाधार तथा बाल उद्यान, बाल वगैँचा निर्माण स्थान किटान सम्बन्धमा ताप्लेजुङ नगरपालिका स्थित वडा नं. ६ को विहिवारे हाट भन्ने स्थानमा क्रमागत रूपमा पूर्वाधार निर्माणको लागि गत आ.व. बाटै शुरूवात भएको योजनालाई यस चालु आ.व. २०७३/७४ मा पनि निरन्तरता दिने निर्णय गरियो ।

निर्णय नं. ७ आगामी आ.व. ०७४/०७५ को बजेट बाँडफाड गर्ने सम्बन्धमा:

यस नगरपालिकाबाट सञ्चालित आगामी आ.व. ०७४/०७५ को लागि योजनाहरू प्राथमिकता निर्धारण गरी निम्न अनुसार योजनाहरू प्रस्तावित गर्ने निर्णय गरियो।

आगामीको आर्थिक वर्ष कुल अनुमानित आय रू ८,८८,८८,०००/-

आगामीको आर्थिक वर्ष कुल अनुमानित व्यय रू ८,८८,८८,०००/-

निर्णय नं. ८ आगामी आ.व.को नगरक्षेत्र पूर्वाधार विकास कार्यक्रमका साभेदारी योजना छनौट सम्बन्धमा:

आगामी आ.व. ०७४/०७५ को नगरक्षेत्र पूर्वाधार विकास कार्यक्रमका साभेदारी रकमबाट सञ्चालन गर्न निम्न योजनाहरूलाई प्रस्तावित गर्ने निर्णय गरियो ।

निम्न योजनाहरू :

१. गणेशथान संस्कार भवन निर्माण ता न पा ४ रू. २५,००,०००।०
२. दुर संचार, रेडक्रस पाथिभरा चौक हुदै शेर्पाटोल सम्मको पक्की सडक निर्माण रू. ३०,००,०००।०
३. देवलिङ्गे कृषि संकलन केन्द्र क्रमागत ता न पा १ रू. १०,००,०००।०
४. रिजाल लाइनको मेची राजमार्गबाट गैरी गाउँ जाने पक्की सडक निर्माण ता.न.पा. ४ रू. ३०,००,०००।०
५. शिवालय मन्दिर ता. न. पा. ८ रू. ५,००,०००।००
६. ग्यालेक्सी होटल छेउवाट हिमाल श्रेष्ठको घर हुदै गणेशथान जाने ढल निर्माण ता.न.पा ४ रू. २५,००,०००।०
७. तमोर महिला कृषि सहकारी भवन निर्माण ता. न. पा. १ रू. ५,२०,०००।००

निर्णय नं. ८ आगामी आ.व.को सडक बोर्ड नेपालको योजना छनौट सम्बन्धमा:

आगामि आ.व. ०७४/०७५ को लागि मोटरबाटोको स्तर उन्नतीका लागि सडक बोर्ड नेपालको साभेदारी सहितको कार्यक्रमको लागि निम्न योजनाहरू अगाडी बढाउने प्रस्ताव सर्वसहमतबाट निर्णय गरियो ।

निम्न योजनाहरू :

१. घोडे चौर नाम्लेपाटी वेजम्वू हुदै सुकेटार ता.न.पा. ७,८,९ सवै सडक मर्मत	रु. १०,००,०००।०
२. भेदावारी घुमाउने खनिउवोटे छतिवनी हुदै फुलबारी जोड्ने मोटरवाटो मर्मत	रु. १०,००,०००।०
३. पराजुली चौक विहिवारे सडक मर्मत	रु. १०,००,०००।०
४. ठुलोधारा ह्याङ्गरे वेशी मादेन चौक सडक मर्मत	रु. ५,००,०००।०
५. डुङ्गुङ्गे नागेश्वरी सडक मर्मत	रु. १०,००,०००।०

निर्णय नं. १० आगामी आ.व. ०७४/०७५ को लागि नगरपालिका भवन निर्माण सम्बन्धमा:

आगामि आ.व. ०७४/०७५ को लागि निर्माणाधिन नगरपालिका भवन निर्माण गर्न नगरपालिका पूँजीगत अनुदान बाट रु २,००,००,०००।- (दुई करोड) रकम प्रस्तावित गर्ने निर्णय गरियो ।

निर्णय नं. ११. नगरपालिकाको राजस्व संकलन तथा संशोधन सम्बन्धमा:

राजस्व संकलन सम्बन्धी नीति तथा कार्यक्रमलाई मिति २०७३/०८/२५ गतेको निर्णय तथा राजस्व परामर्श समितिको सिफारिस अनुसार, राजस्व संकलनका सम्बन्धी अनुसूचि १ देखि अनुसूचि २० सम्मका दरहरूलाई संशोधन तथा स्वीकृत गरि चालु आ.व. २०७३ साल माघ १ गते देखि लागु गर्ने निर्णय गरियो ।

निर्णय नं. १२ - गत आ.व. का योजना संचालन जाँचपास तथा फरफारक सम्बन्धमा:

गत आ.व. यस ताप्लेजुङ नगरपालिकाबाट सञ्चालित योजना तथा कार्यक्रमहरूको विभिन्न समयमा अनुगमन गरि तयार गरिएको प्रतिवेदन अनुसार सन्तोषजनक सम्पन्न भएकोले उक्त सम्पूर्ण योजनाहरूको विवरणलाई अनुमोदन गर्ने निर्णय गरियो ।

निर्णय नं. १३ - अ.ल्या. भई आएका रकमको सम्बन्धमा:

चालु आ.व. २०७३/०७४ को श्रावण १ देखि पौष महिना सम्म गत वर्षको अ.ल्या. भई आएका नगरपालिका पूँजीगत तथा नगरपालिका आन्तरीक आयको रकमबाट संचालित योजनाहरू तथा कार्यक्रमहरूलाई नगरपालिका बोर्ड बैठकद्वारा गरिएको निर्णयलाई नै अनुमोदन गर्ने निर्णय गरियो ।

निर्णय नं. १४ भवन निर्माण तथा आचार संहिता सम्बन्धमा:

भवन निर्माण आचारसंहिता सम्बन्धमा नेपाल सरकारबाट जारी गरिएको भवन आचारसंहिता स्थानीय स्वयत शासन ऐन २०५५, नियमावली २०५६, बस्ती विकास सहरी योजना तथा भवन निर्माण सम्बन्धी आधारभूत निर्माण मापदण्ड-२०७२ को परिधि भित्र रहि यस नगरपालिकाबाट केहि नीतिगत निर्णय तथा मापदण्ड तयार गरि, मिति २०७२ साल माघ १ गते देखि लागु गरिएको भवन निर्माण सम्बन्धी मापदण्डलाई नै अनुमोदन गर्ने निर्णय गरियो ।

- २०७२ बैशाख १२ भन्दा अगाडि बनेका घरहरूको सन्दर्भमा तत्कालीन आधारभूत मापदण्ड पुरा भएको हदमा तोकिएको शुल्क लिई घरनक्शा पास गरि दिने र मापदण्ड पुरा नभएको तथा नदेखिएको भए, शुल्क निर्धारण गरि अभिलेखिकरण मात्र गरि दिने निर्णय गरियो ।

- २०७२ बैशाख १२ भन्दा पछाडि तथा संघीय मामिला तथा स्थानीय विकास मन्त्रालयबाट घर तथा भवन निर्माण सम्बन्धी रोकका गर्ने परीपत्र गरे पश्चात बनेका घरहरूको सन्दर्भमा आधारभूत मापदण्ड पुरा भएको हदमा तोकिएको शुल्कमा थप शुल्क लिई घरनक्शा पास गरि दिने र मापदण्ड पुरा नभएको भए अभिलेखिकरण मात्र गरि दिने निर्णय गरियो।
- यी माथि उल्लेखित बुदाँहरूले नसमेटिएका विषयमा वा तत्काल संशोधन गर्न परेमा ती बुदाँहरूसँग नवाभिने गरी मन्त्रालयको विकास निर्माण तथा भवन सम्बन्धी नीतिको परिपत्र र सम्बन्धित निकाय तथा विज्ञको परामर्शको आधारमा मापदण्ड निर्माण गरी कार्यन्वयन गर्ने निर्णय गरियो ।

निर्णय नं. १५ नगर आवधिक योजना निर्माण सम्बन्धमा:

आ.व. ०७३/०७४ देखि यस ताप्लेजुङ नगरपालिकाको नगर आवधिक विकास योजना निर्माण गरी यसै अनुसार नगर विकास निर्माणका कार्यहरू संचालन गर्दै जाने निर्णय गरियो ।

निर्णय नं. १७ नगर पार्श्वचित्र सम्बन्धमा:

आ.व. २०७४।०७५ मा नगरस्तरीय पार्श्वचित्र बनाउने निर्णय गरियो।

निर्णय नं. १७ बालमैत्री स्थानीय शासन रणनीति सम्बन्धमा:

आ.व. २०७३।०७४ देखि बाल मैत्री स्थानीय शासन रणनीति २०६८ र बालमैत्री स्थानीय शासन कार्यविधिले निर्दिष्ट गरे अनुसार बालमैत्री स्थानीय शासन अवलम्बन गर्ने निर्णय गरियो।

निर्णय नं. १८ बाल विकास योजना सम्बन्धमा:

वार्षिक तथा आवधिक नगर योजना बालबालिकामा संस्थागत सहभागिता प्रवर्धन गर्दै बालभेलाबाट प्राप्त योजनाहरूलाई प्राथमिकताका साथ सम्वद्धन गर्ने निर्णय गरियो।

निर्णय नं. १९ नगरपालिका क्षमता विकास सम्बन्धमा:

आ.व. २०७४।०७५ मा नगरपालिका कार्यालयको क्षमता विकास योजना निर्माण गर्ने निर्णय गरियो।

निर्णय नं. २० टोल विकास संस्था निर्देशिका सम्बन्धमा:

यस ताप्लेजुङ नगरपालिकाले टोल विकास संस्था परिचालन निर्देशिका २०७२ लाई पारित गरि मिति २०७२ साल माघ १ गते देखी निर्देशिका बमोजिम कार्यन्वयन जारी गरीएकोमा सोही बमोजिम नै कार्यन्वयनमा निरन्तरता दिने निर्णय गरियो ।

निर्णय नं. २१. - आय व्ययको अनुमोदन सम्बन्धमा:

यस नगरपालिकाको मिति २०७३/०४/०१ देखी २०७३/०८/२८ सम्मका सम्पूर्ण आय व्ययको अनुमोदन गर्ने निर्णय गरियो ।

निर्णय नं. २२. - धन्यवाद ज्ञापन गर्ने सम्बन्धमा:

ताप्लेजुङ नगरपालिका कार्यालयलाई सप्रग विकासमा विभिन्न क्षेत्रबाट सहयोग गर्न LGCDP / LGAF लगायतका स्थानीय तथा अन्तराष्ट्रिय संघ संस्थाहरूलाई आगामि दिनमा पनि निरन्तर सहयोग र सुभावाको कामना गर्दै धन्यवाद ज्ञापन गर्ने निर्णय गरियो ।

निर्णय नं. २३. - कर्मचारी समायोजन सम्बन्धमा:

साविक फुडलिङ र दोखु गा. वि. स. लाई ताप्लेजुङ नगरपालिकामा समायोजन हुदा कर्मचारी समेत समायोजन भएको र समायोजन हुंदा प्राप्त भएका स्थायी दरवन्दी समेत समावेश गरी हाल कायम भएको दरवन्दी विवरणलाई स्वीकृत गर्ने निर्णय गरियो ।

निर्णय नं. २४ - बेरूजु फछर्यौट सम्बन्धमा:

यस कार्यालयको आर्थिक वर्ष २०७१/७२ सम्मको अन्तिम लेखापरीक्षण प्रतिवेदनमा औल्याईएका बेरूजुहरू मध्ये देहायको बेरूजु फछर्यौट गरिएकोलाई अनुमोदन गरियो ।

क) नियमित गनुपर्ने	रु. ००/-
ख) असुल गनुपर्ने	रु. ००/-
ग) जम्मा	रु. ००/-

निर्णय नं. २५ - लेखापरीक्षण प्रतिवेदन सम्बन्धमा:

यस कार्यालयको आर्थिक वर्ष २०७२/७३ को अन्तिम लेखापरीक्षणबाट प्राप्त भएको लेखा परीक्षण प्रतिवेदनमा उल्लेखित सुझावहरूलाई तत्काल कार्यान्वयन गर्दै जाने र बेरूजुहरूको हकमा आवश्यक प्रक्रिया पुरा गरि फछर्यौट गर्ने अधिकार नगरपालिका बोर्डलाई दिने निर्णय गरियो ।

निर्णय नं. २६. - पेश्की बेरूजु असुल र फछर्यौट सम्बन्धमा:

यस नगरपालिकाको पेश्की तथा बेरूजु बाँकी हुने व्यक्ति, संस्था, निकायलाई तत्काल फछर्यौट गर्न सूचित गर्ने र तोकिएको समयमा फछर्यौट नगरेमा कानून बमोजिम असुल उपर गर्ने निर्णय गरियो साथै यस नगरपालिकामा पेश्की तथा बेरूजु भएका ब्यक्ति तथा संस्था, निकायलाई नगरपालिकाबाट कुनै पनि प्रकारको सेवा सुविधा उपलब्ध नगराउने निर्णय गरियो ।

निर्णय नं. २७ - नगर स्तरीय गुरूयोजना सम्बन्धमा:

यस ताप्लेजुङ नगरपालिकालाई नगरस्तरीय यातायात गुरूयोजना, नगरस्तरीय ढल व्यवस्थापन गुरूयोजना तथा वस्ती व्यवस्थापन लगायत अन्य गुरूयोजना तयार गरी कार्यान्वयन गर्ने निर्णय गरियो ।

निर्णय नं. २८ - चौमासिक तथा वार्षिक समीक्षा प्रतिवेदन सम्बन्धमा:

नगरपालिकाबाट संचालित योजना तथा कार्यक्रमहरूको आ.व. २०७३/७४ को समीक्षा, चौमासिक प्रतिवेदन र आ.व. २०७२/७३ को वार्षिक समीक्षा बैठकबाट प्राप्त प्रतिवेदनहरूलाई अनुमोदन गर्दै उक्त समीक्षा बैठकहरूबाट प्राप्त सुझावहरू कार्यान्वयन गर्न न.पा. लाई निर्देशन गर्ने निर्णय गरियो ।

निर्णय नं. २९ ताप्लेजुङ नगरपालिकालाई क्षेत्र निर्धारण गर्ने सम्बन्धमा:

ताप्लेजुङ नगरपालिकालाई मुख्य बजार क्षेत्र, सहायक बजार क्षेत्र र अन्य क्षेत्र गरि निम्न ३ क्षेत्र, जनसहभागितामा आधारित योजना संचालन गर्न साथै नगरवासीहरूको हितलाई ध्यानमा राखी अन्य सेवा सुविधामा समेत पहुँच बढाउने निर्णय गरियो साथै उक्त वर्गीकरण गरिएको क्षेत्र निर्धारण गरिएको विवरणलाई अनुसूचीमा उल्लेख गरि पछाडि टाँस गर्ने निर्णय गरियो ।

निर्णय नं. ३० ताप्लेजुङ नगरपालिकालाई क्षेत्रगत योजना संचालन सम्बन्धमा:

ताप्लेजुङ नगरपालिकालाई आगामि आ.व. ०७४/०७५ देखि लागू हुने गरि कार्यविधि २०६८ अनुसार क्षेत्रगत, जनसंख्या, आदिलाई मध्यनजर गरी अनुसूची - २ बमोजिम वजेट वाँडफाडको खाका अनुसार विनियोजन तथा खर्च गर्ने निर्णय गरियो ।

निर्णय नं. ३१ फोहोर व्यवस्थापन सम्बन्धमा:

ताप्लेजुङ नगरपालिकाको फोहोर व्यवस्थापन सम्बन्धमा हालको निर्माणधिन अवस्थामा रहेको भकारे भीरको ल्याण्ड फिल्ड साईट सम्पन्न नभईन्जेल सम्मको लागि यस कार्यालय र सम्बन्धित क्षेत्रका सरोकारवाला व्यक्तिहरूबीच सम्झौता भई ६ महिनाको लागि अस्थायी डम्पिङ साईडको रूपमा ता.न.पा. २ को पालुवा चौक वैद्यारको डाडा (भिरकुना माथि) लाई प्रयोग गरिएकोमा आगामि दिनको लागि पनि उक्त क्षेत्रका सरोकारवाला व्यक्तिहरूको मागलाई सम्बोधन गरेर कार्यालय र सरोकारवाला व्यक्तिहरूबीच सम्झौता गर्ने साथै फोहोर व्यवस्थापनको कार्यबाट प्राप्त हुने आम्दानीको कम्तीमा ५० प्रतिशत रकम सम्बन्धित क्षेत्रको विकास निर्माणको काममा खर्च गर्ने निर्णय गरियो।

निर्णय नं. ३२ विषयगत कार्यालयमा योजना छनौट तथा पेश गर्ने सम्बन्धमा:

यस नगरपालिकाका सम्पूर्ण वडाहरू र वडापरिषदबाट प्रस्तावित गरिएका योजनाहरूलाई परिषदबाट अनुमोदन तथा पारित गरी विषयगत कार्यालयमा पेश गर्ने निर्णय गरियो। उक्त योजनाहरूको विवरण पछाडि टाँस गर्ने निर्णय गरियो ।

निर्णय नं. ३३ एकीकृत सम्पती कर सम्बन्धमा:

चालु आ.व. ०७३/०७४ (२०७३ श्रावण १ गतेदेखि) ताप्लेजुङ नगरपालिकाको सम्पूर्ण क्षेत्रलाई एकीकृत सम्पती कर लगाउने प्रणाली शुरू भएको र सोही कार्यलाई पूर्णता दिने निर्णय गरियो ।

निर्णय नं. ३४ नगरपालिकामा भत्ता उपलब्ध गराउने सम्बन्धमा:

यस ताप्लेजुङ नगरपालिका कार्यालय ताप्लेजुङद्वारा आ.व. ०७३/०७४ देखि संचालन गरिने तालिम/गोष्ठी/सेमीनार/बैठक तथा बोलपत्र मूल्याङ्कनमा तपशिल बमोजिमका भत्ता उपलब्ध गराउने निर्णय गरियो।

निम्न:

१. श्रोत व्यक्ति पारिश्रमिक

प्रति कक्षा रू. १५००।

कक्षा संचालन रू. १२००।

कार्य पत्र रू. ३००।

२. सहभागि खाना नास्ता: (६ देखि ८ घण्टा)

पुरा दिन (६ देखि ८ घण्टा) रू. ६००। आवासिय रू. १२००।

३. सहभागि दैनिक यातायत रू. २००।, ४. सहभागि भत्ता प्रतिदिन रू. ५००। ५. सहयोगी भत्ता रू. ४००।

६. मसलन्द:

६.१ ७ कार्य दिन सम्मको रू. १००।, तालिम गोष्ठी।

६.२. ७ कार्य दिन भन्दा बढि रू. १५०।

६.३ प्रशिक्षण सामाग्री

६.३.१ ७ दिन सम्मको रू. १५००।

६.३.२ ७ दिन भन्दा बढिको रू. २०००।

७. तालिम हल भडा –प्रचलित बजार दर अनुसार।

८. समारोह सहभागि खाना खर्च रू. १५०।

९. विविध –न्यानर, प्रमाण पत्र आदि) रू. ३०००।

१०. बोलपत्र मूल्याङ्कनमा सहभागि तथा अन्य मिटिङ, बैठक प्रतिनिधिहरूको दैनिक भत्ता रू. १०००।

११. योजना तथा कार्यक्रम अनुगमनकर्ताहरूलाई प्रतियोजना भत्ता रू. १०००।

निर्णय नं. ३५ कर्मचारी दरबन्दी थपघट सम्बन्धमा:

संघीय मामिला तथा स्थानीय विकास मन्त्रालयबाट यस नारपालिकालाई प्राप्त कर्मचारी (संरचना (दरबन्दी तेरीज) लाई कुल संख्या तथा श्रेणी/तहगत संख्यामा तलमाथि नपर्ने गरि निम्न अनुसार संशोधन/परिमार्जन गर्ने निर्णय गरियो।

तपशिल:

सि.नं.	पद/तह	साविक दरबन्दी संख्या	संशोधन गरिएको		परिमार्जन/संशोधन गरि नयाँ कायम गरिएको दरबन्दी संख्या	कैफियत
			थप	घट		
१	कार्यकारी अधिकृत	१			१	
२	लेखापाल	१			१	
३	ईन्जिनियर (सिभिल)	१			१	
४	इन्जिनियर (आर्किटेक)	१			१	
५	सव इन्जिनियर	३			३	
६	सहायक पाचौं	५			५	
७	आन्तरिक लेखा परीक्षण अधिकारी	०	१		१	
८	अ.सव.इन्जिनियर	१			१	
९	अमिन	२			२	
१०	कम्प्युटर अपरेटर	१			१	
११	सहायक चौथो	५			५	
१२	सवारी चालक	३			३	
१३	ब्याकहो लोडर अपरेटर	०	१		१	
१४	कार्यालय सहयोगी	४			४	
	जम्मा	२८	२		३०	

खण्ड - ३
कार्यक्रम स्वीकृत बजेट
तथा कार्यक्रमहरु

ताप्लेजुः नगरपालिकाको चालु आ.व. ०७३/०७४ को संशोधित वजेट अनुमानको विवरण

आय तर्फ			न्याय तर्फ			कैफियत
सि.नं.	आय शिर्षकको विवरण	रकम रू.	सि.नं.	न्याय शिर्षक	रकम रू.	
१	गत वर्षको अल्या पूँजीगत र चालु	८०६७५०१०	१	न.पा. विभिन्न योजनाहरू तथा साभेदारी र कार्यालय व्यवस्थापन खर्च	८०६७५०१०	
२	क) बजेट, उपशिर्षक नं. ३६५८०३ चालु अनुदान	३६०००००१०	२	कर्मचारी तलव तथा अन्य	३६०००००१०	
३	ससर्त पूँजीगत अनुदान तर्फ बजेट, उपशिर्षक नं. ३६५८०३ (न.पा. अनुदान)	३९५०३०००१०				
४	बजेट, उपशिर्षक नं. ३६५८०३ (नगरपालिका भवन निर्माण)	९०००००००१०	३	न.पा. भवन निर्माण	९०००००००१०	
५	नगर क्षेत्र पूर्वाधार विकास तथा साभेदारी कार्यक्रम	९३०२७०००१०	४	सडक तथा पूर्वाधार निर्माण	९३०२७०००१०	
६	जग्गा रजिष्ट्रेशन तथा (राजस्व बाँडफाँड)	४००००००१०				
७	नगरपालिका आन्तरीक आय	५९०९०००१०	५	न.पा. चालु तथा पूँजीगत खर्च	५९०९०००१०	
८	बजेट, उपशिर्षक नं. ३३७१६५३ सडक बोर्ड नेपाल	४५०००००१०	६	सडक स्तरोन्नती	४५०००००१०	
९	जि.वि.स. पूँजीगत अनुदान	०१०	७	जि.वि.स. अर्न्तगत विभिन्न योजनाहरू	०१०	
१०	LGCDP चालु तथा पूँजीगत अनुदान	९५५५०००१०	८	LGCDP चालु तथा पूँजीगत अनुदान	९५५५०००१०	
११	सामाजिक सुरक्षा अनुदान	९९६९२०००१०	९	सामाजिक सुरक्षा भत्ता	९९६९२०००१०	
			१०	जम्मा नगरपालिका पूँजीगत खर्च	३५५०३०००१०	
	आय कुल जम्मा रू.	८५७८४७५०१०		खर्च जम्मा रू.	८५७८४७५०१०	

ताप्लेजुङ नगरपालिकाका लागि चालु आ.व. ०७३/०७४ मा मन्त्रालयबाट प्राप्त अख्तियारी तथा राजस्व वाडफाट, नगरपालिका आन्तरिक आय अनुसार संशोधित बजेट अनुमानको बाँडफाट विवरण

सि.नं.	बजेट शिर्षकको विवरण	अख्तियारी प्राप्त रू.	(३+२) ५ कन्टेनजेन्सी र मर्मत संभार कोष	पूँजीगत विनियोजन रू.	कैफियत
१	गत वर्षको अल्या पूँजीगत र चालु	८०६७५०१०			
२	क) बजेट, उपशिर्षक नं. ३६५८०३ चालु अनुदान	३६०००००१०			
३	ससर्त पूँजीगत अनुदान तर्फ बजेट, उपशिर्षक नं. ३६५८०३ (न.पा. अनुदान)	२२२८७०००१०			
४	ससर्त पूँजीगत अनुदान तर्फ बजेट, उपशिर्षक नं. ३६५८०३ (न.पा. अनुदान)	९२१६०००१०	४६०८००१०	८७५५२००१०	पक्की सडक/ नाला/ ढल निर्माण
५	बजेट, उपशिर्षक नं. ३६५८०३ (नगरपालिका भवन निर्माण)	१०००००००१०	५०००००१०	९५०००००१०	
६	नगर क्षेत्र पूर्वाधार विकास तथा साभेदारी कार्यक्रम	१३०२७०००१०	६५१३५०१०	१२३७५६५०१०	
७	जग्गा रजिष्ट्रेशन तथा (राजस्व बाँडफाँड)	४००००००१०			
८	नगरपालिका आन्तरिक आय	५१०१०००१०			
९	बजेट, उपशिर्षक नं. ३३०१६५३ सडक बोर्ड नेपाल	४५०००००१०	२२५०००१०	४२७५०००१०	
१०	जि.वि.स. पूँजीगत अनुदान	०१०			
११	LGCDP चालु तथा पूँजीगत अनुदान	१५५५०००१०			
१२	सामाजिक सुरक्षा अनुदान	११६९२०००१०			
	कुल जम्मा रू.	८५७८४७५०१०			
	जम्मा ससर्त पूँजीगत अनुदानबाट	२६२८७०००१०			
क	२५ प्रतिशत समपुरक कोष	६५७१७५०१०	३२८५८७५	६२४३१६३	साभेदारी
ख	१ प्रतिशत विपत ब्यवस्थापन	२६२८७०१०			
ग	२ प्रतिशत वातावरण संरक्षण विशेष कोष खाता	५२५७४०१०			
	जम्मा रू.	७३६०३६०१०			
	कुल जम्मा रू.	१८९२६६४०१०			

क	१० प्रतिशत महिला कार्यक्रम	१८९२६६४।०			
ख	१० प्रतिशत बालबालिका कार्यक्रम	१८९२६६४।०			
ग	१५ प्रतिशत दलितआदिवासी/जनजाती तथा ज्येष्ठ,अपांग कार्यक्रम	२८३८९९६।०			
	जम्मा लक्षित वर्गमा रू.	६६२४३२४।०			
	जम्मा पूँजीगत रू.	१२३०२३१६।०	५०४०६९।५	११७९८२४६।५	
अ	६० प्रतिशत भौतिक पूर्वाधार एवं आर्थिक सामाजिक विकास	७३८१३८९।६	३६९०६९।५		
आ	४० प्रतिशत प्रवर्द्धनात्मक विकास	४९२०९२६।४	१३५०००।०		
	जम्मा (३+२) ५ प्रतिशत नगरपालिका कन्टेनजेन्सी र मर्मत संभार कोषजम्मा		२६६९८०७।०		लक्षित वर्गको कन्टेनजेन्सी समाहित नभएको
	२ प्रतिशत मर्मत संभार कोष		१०६७९२२।८		
	३ प्रतिशत नगरपालिका कन्टेनजेन्सी		१६०१८८४।२		

चालु आ.व. २०७३।७४ को लागि ताप्लेजुङ नगरपालिकाको चालु अनुदान तर्फको संशोधित विवरण

आय अनुमान				न्यय अनुमान	
क्र.स.	विवरण	०७३।७४ को लागि संशोधित	सि.न.	विवरण	प्रस्तावित बजेट रू
१	नगरपालिका अनुदान	३६०००००।०	१	तलब कर्मचारी	१३०२३४०।०
			२	स्थानीय भत्ता	१९०५६०।०
			३	महगी भत्ता	६००००।०
			४	पोशाक भत्ता	३७५००।०
			५	पानी तथा विद्युत महसुल	३५०००।०
			६	संचार महसुल	५००००।०
			७	घर भाडा	२९००००।०
			८	इन्धन	८२८००।०
			९	कार्यालय संचालन तथा मर्मत संभार	८५०००।०
			१०	कार्यालय संचालन सम्बन्धी खर्च	१६१०००।०
			११	अनुगमन मुल्याकन खर्च	०।०
			१२	सेवा र परामर्श खर्च	१२२०८००।०
				विविध	८५०००।०
जम्मा रू.		३६०००००।०	जम्मा रू.		३६०००००।०

चालु आ.व. २०७३।७४ को लागि नगरपालिका अनुदान लक्षित समुह विकास कार्यक्रम तर्फको संशोधित कार्यक्रम

१. १० प्रतिशत महिला लक्षित कार्यक्रम

आय अनुमान			न्यय अनुमान			संशोधित रकम
क.स.	विवरण	०७३।७४ को लागि संशोधित	क.स.	कार्यक्रम	वडा नं.	
१	नगरपालिका अनुदान	१८९२६६४।०	१	हिंसा पिडित महिलाहरूका लागि सुरक्षित आवास क्रमागत	नगरस्तरीय	६००००।०
			२	विभिन्न महिला विषयका कार्यक्रम तथा साभेदारी विकास योजनाहरू	नगरस्तरीय	२९२६६४।०
			३	विभिन्न महिला विषयका कार्यक्रम अनुगमन तथा प्रसासनिक स्वर्च	नगरस्तरीय	१००००।०
			४	तमोर महिला कृषि सहकारी संस्था भवन निर्माण	१	१००००।०
			५	सुधारीएको चुलो/गोबर ग्याँस कार्यक्रम	२	१००००।०
			६	सुधारीएको चुलो सम्बन्धी कार्यक्रम	३	१००००।०
			७	कम्प्युटर तालिम / न्युटी पार्लर तालिम	४	१००००।०
			८	विपन्न वर्गका महिलाहरूलाई कम्प्युटर तालिम	५	१००००।०
			९	सुधारीएको चुलो सम्बन्धी कार्यक्रम	६	१००००।०
			१०	उन्नत जातको गाई बाख्रा पालन कार्यक्रम	७	१००००।०
			११	शिपमुलक तथा आयमुलक कार्यक्रम	८	१००००।०
			१२	देउराली आमा समूहको भवन मर्मत संभार	९	१००००।०
जम्मा रू.		१८९२६६४।०	जम्मा रू.			१८९२६६४।०

२. १० प्रतिशत बालबालिका लक्षित कार्यक्रम तर्फको संशोधित कार्यक्रम

आय अनुमान			न्यय अनुमान			संशोधित रकम
क.स.	विवरण	०७३।०४ को लागि संशोधित	क.स.	कार्यक्रम	बडा नं.	
१	नगरपालिका अनुदान	१८९२६६४।०	१	बालबालिकाको लागि बाल उद्यान निर्माण तान.पा. ६ क्रमागत	नगरस्तरीय	६००००।०
			२	बालबालिका सम्बन्धी विभिन्न योजना तथा साभेदारी कार्यक्रमहरू	नगरस्तरीय	२९२६६४।०
			३	विभिन्न महिला विषयका कार्यक्रम अनुगमन तथा प्रसासनिक खर्च	नगरस्तरीय	१००००।०
			४	बालबालिकाको लागि सामान खरिद	१	१००००।०
			५	बाल मैत्री पूर्वाधार बालविकास कार्यक्रम	२	१००००।०
			६	बालबालिका मैत्री पूर्वाधार कार्यक्रम	३	१००००।०
			७	बालबालिकाको लागि सामान खरिद	४	१००००।०
			८	बाल मैत्री तथा बालबालिकाको ब्यक्तित्व विकासको लागि आवश्यक पूर्वाधार कार्यक्रम	५	१००००।०
			९	पार्क निर्माण (विहीवारेमा)	६	१००००।०
			१०	प्रारम्भिक बाल विकास भवन तथा बालमैत्री पूर्वाधार बालविकास कार्यक्रम	७	१००००।०
			११	बाल मैत्री पूर्वाधार बालविकास भवन कार्यक्रम	८	१००००।०
			१२	विद्यालय स्तरीय खेल मैदान निर्माण तथा मर्मत	९	१००००।०
जम्मा रू.		१८९२६६४।०	जम्मा रू.			१८९२६६४।०

३. १५ प्रतिशत आदिवासी जनजाती दलित जेष्ठ अपांग लक्षित कार्यक्रम तर्फको संशोधित कार्यक्रम

क) आदिवासी जनजाती लक्षित कार्यक्रम तर्फको संशोधित कार्यक्रम						
आय अनुमान			ब्यय अनुमान			
क्र.स.	विवरण	०७३।०४ को लागि संशोधित	क्र.स.	कार्यक्रम	वडा नं.	संशोधित रकम
१	नगरपालिका अनुदान	२२३८९९६।०	१	तमु ह्यूल छोज धी भवन निर्माण	नगरस्तर	११००००।०
			२	विश्व आदिवासी दिवस कार्यक्रम	नगरस्तर	७२५००।०
			३	विभिन्न जनजातीको जात्रा पर्व महोत्सव	नगरस्तर	१९९४९६।०
			३	विभिन्न कार्यक्रमको प्रशासनिक तथा अनुगमन खर्च	नगरस्तर	२५०००।०
			४	दाङगोला लामा गुम्बा भवन मर्मत	१	१०००००।०
			५	सुधारीएको चुलो निर्माण / गोवर ग्यास कार्यक्रम	२	१०००००।०
			६	आनिपान भाषा प्रशिक्षण कार्यक्रम	३	५००००।०
			७	आनिपान भाषा प्रशिक्षण कार्यक्रम	४	१०००००।०
			८	आयआर्जन तथा सिप मुलक कार्यक्रम	५	१०००००।०
			९	बौद दर्शन तथा भाषा कार्यक्रम पुस्तक खरिद	६	१०००००।०
			१०	सामाजिक क्षमता विकास कार्यक्रम / समाधिस्थल संरक्षण	७	१०००००।०
			११	संस्कार, संस्कृतिक पहिचान संरक्षण विकास कार्यक्रम	८	१०००००।०
			१२	चारपाटे ढुङ्गा माथि बौद्ध गुम्बा निर्माण स कार्यक्रम	९	१०००००।०
जम्मा रू.		२२३८९९६।०	जम्मा रू.			२२३८९९६।०

ख) दलित लक्षित कार्यक्रम तर्फको संशोधित कार्यक्रम						
आय अनुमान			न्यय अनुमान			
क.स.	विवरण	०७३।७४ को लागि संशोधित	क्र.स.	कार्यक्रम	वडा नं.	संशोधित रकम
१	न.पा. अनुदान	२१००००।०	१	आयआर्जन तथा सिप मुलक कार्यक्रम	१	२००००।०
			२	सुधारीएको चुलो निर्माण / गोबर ग्यास कार्यक्रम	२	२००००।०
			३	सोलार प्यानल खरिद कार्यक्रम	३	५००००।०
			४	सिलाई बुनाई डिजाईन तालिम तथा सामान खरिद	४	२००००।०
			५	आयआर्जन तथा सिप मुलक कार्यक्रम	५	२००००।०
			६	नौमती बाजा १ सेट / मेशिन खरिद	६	२००००।०
			७	सामाजिक क्षमता विकास कार्यक्रम	७	२००००।०
			८	सिलाई मेशिन खरिद	८	२००००।०
			९	सुधारीएको चुलो निर्माण	९	२००००।०
जम्मा रु.		२१००००।०	जम्मा रु.			२१००००।०

ग) अपांग लक्षित कार्यक्रम तर्फको संशोधित सहित स्वीकृत कार्यक्रम						
आय अनुमान			न्यय अनुमान			
क्र.स.	विवरण	०७३।७४ को लागि संशोधित	क्र.स.	कार्यक्रम	वडा नं.	संशोधित रकम
१	नगरपालिका अनुदान	२१०,०००।०	१	नगर स्तरिय अपांग कार्यक्रम	नगरस्तरिय	३०,०००।०
			२	अपांग राहत कार्यक्रम	१	२०,०००।०
			३	अपांग राहत कार्यक्रम	२	२०,०००।०
			४	अपांग राहत कार्यक्रम	३	२०,०००।०
			५	अपांग राहत कार्यक्रम	४	२०,०००।०
			६	अपांग राहत कार्यक्रम	५	२०,०००।०
			७	अपांग राहत तथा सम्मान कार्यक्रम	६	२०,०००।०
			८	अपांग राहत सम्मान कार्यक्रम	७	२०,०००।०
			९	अपांग भत्ता तथा राहत सम्मान कार्यक्रम	८	२०,०००।०
			१०	अपांग कार्यक्रम	९	२०,०००।०
जम्मा		२१०,०००।०	जम्मा			२१०,०००।०

घ) जेष्ठ नागरिक लक्षित तर्फको संशोधित कार्यक्रम

आय अनुमान			न्यय अनुमान			
क्र.स.	विवरण	०७३।०४ को लागि संशोधित	क्र.स.	कार्यक्रम	वडा नं.	संशोधित रकम
१	नगरपालिका अनुदान	१८०,०००	१	जेष्ठ नागरिक सम्मान कार्यक्रम	१	२०,०००।०
			२	जेष्ठ नागरिक सम्मान कार्यक्रम	२	२०,०००।०
			३	जेष्ठ नागरिक सम्मान कार्यक्रम	३	२०,०००।०
			४	जेष्ठ नागरिक सम्मान कार्यक्रम	४	२०,०००।०
			५	जेष्ठ राहत तथा बृद्धाश्रम सहयोग कार्यक्रम	५	२०,०००।०
			६	जेष्ठ नागरिक सम्मान कार्यक्रम	६	२०,०००।०
			७	जेष्ठ नागरिक कम्बल तथा औषधी वितरण कार्यक्रम	७	२०,०००।०
			८	जेष्ठ नागरिक सम्मान कार्यक्रम	८	२०,०००।०
			९	जेष्ठ नागरिक सम्मान कार्यक्रम	९	२०,०००।०
जम्मा		१८०,०००	जम्मा			१८०,०००।०
१५ प्रतिशत दलितआदिवासी/जनजाती तथा ज्येष्ठ,अपांग कार्यक्रम					२,८३८,९९६।०	

आ.व. २०७३/०७४ को लागि ६० प्रतिशत नगरपालिका अनुदान पूँजीगत आर्थिक सामाजिक एवं भौतिक पूर्वाधार तर्फको संशोधित कार्यक्रम

क्र.स.	विवरण	०७३।७४ को लागि संशोधित	सि.नं.	योजनाहरू नाम	वार्ड नं.	संशोधित रकम
१	नगरपालिका अनुदान	७३८१३८९।६	१	निर्माणाधिन नगरपालिका भवन जाने सडक	नगरस्तर	६३९३८९।६
			२	गैरी गाउँ देखि मानकुमारको घर हुदै पारीघरवाट सल्लावोट जाने सडक	१	७५००००।०
			३	टाहारी सल्लेरी मूडे साजेवारी आगेदिम हुदै हाडपाड जोडिने मोटरबाटो	२	७५००००।०
			४	टिम्बूरे आम्बोटे हिरैवा दोभान वाटो मर्मत	३	७५००००।०
			५	ईन्डिया वेलफेयर रत्न र राजेन्द्रको घर हुदै टिम्बुरे मोटर वाटो निर्माण	४	७५००००।०
			६	तिरतिरे धारा देखि जि.प्र.क्रा.जाने वाटो पक्की र तिरतिरे धारा देखि नवज्योति स्कुल सम्म जाने मार्गलाई स्तर उन्नति गर्ने	५	७५००००।०
			७	भिरमुनि गौरीगाउ रोटेपि हुदै माथिल्लो खरीवोटे जाने कृषि सडक निर्माण तथा मर्मत	६	७५००००।०
			८	घोडेचोर वरवोटे सालिम्बे हुदै खोदम्बु जाने मो.वाटो क्रमागत	७	७५००००।०
			९	अधेरी साप्लेल भदाबारी हुदै कातीके पालुडवा चोक जेडने मोटर बाटो	८	७५००००।०
			१०	सन्सारी वेजम्बू नाम्ले किरात चौक चारपाटे रिपिटर टावर जोडने मोटर वाटो निर्माण ।	९	७५००००।०
जम्मा रू.		७३८१३८९।६		जम्मा पूँजीगत तर्फ रू.		७३८१३८९।६

आ.व. २०७३/०७४ को लागि नगरपालिका अनुदान प्रवर्द्धनात्मक कार्यक्रम वजेट तर्फको संशोधित कार्यक्रमहरू

क्र.स.	विवरण	०७३।७४ को लागि संशोधित	क्र.स.	कार्यक्रमको नाम	वाडा नं.	संशोधित रकम
१	नगरपालिका अनुदान	४९२०९२६।४	१	खेलकुद विकास कार्यक्रम	नगर स्तरीय	२५००००।०
			२	टोल सुधार समिति गटन तथा ब्यवस्थापन कार्यक्रम	नगर स्तरीय	१०००००।०
			३	पर्यटन प्रवर्धन कार्यक्रम	नगर स्तरीय	३५००००।०
			४	दमकल ब्यवस्थापन कार्यक्रम अनुदान	नगर स्तरीय	१५००००।०
			५	नगरपालिकाको वडा तथा नगरपरिषद्	नगर स्तरीय	३०००००।०
			६	नगरपरिषद् पुस्तक छपाई तथा प्रकाशन	नगर स्तरीय	१२०९२६।४
			७	नगरपालिका सफ्टवेयर ब्यवस्थापन	नगर स्तरीय	१५००००।०
			८	कार्य सञ्चालन तथा मर्मत संभार	नगर स्तरीय	३५००००।०
			९	विभिन्न जातजातीको दिवस तथा चाडपर्व	नगर स्तरीय	२०००००।०
			१०	नगर गुरुयोजना	नगर स्तरीय	२५००००।०
			११	देउलिकङ्गे कृषि उपजको संकलन केन्द्र भवन निर्माण क्रमागत	१	३०००००।०
			१२	पालूडवा चौक फागेडाडा सिटेनी मोटरवाटो	२	१५००००।०
			१३	गैरी गांउ पिपलडाडा नेवारगांउ नेवारगाउ मोटरवाटो	२	१५००००।०
			१४	नाङ्गे कमाड्से पानसूके मोटर वाटो	३	१०००००।०
			१५	टिम्बूरे वैठाने आम्बोटे मोटर वाटो	३	१०००००।०
			१६	फूलबोटे खसिनी खाल्सी नियन्त्रण	३	१०००००।०
			१७	ढर्लासिंग मोटर वाटो मर्मत तथा निर्माण	४	१०००००।०
			१८	देविथान मन्दिर देखि रिजालचोक सम्म मोटर वाटो स्तर उन्नती	४	१०००००।०
			१९	रिजाल चौक देखि कारबारे हुदै हुलाक सम्म मोटर वाटो मर्मत	४	१०००००।०
			२०	गुम्वा जाने वाटो मर्मत	५	१०००००।०
			२१	सुरवार खानेपानी मर्मत	५	५००००।०

			२२	हुलाक जाने बाटो मर्मत	५	१५००००१०
			२३	गुरुंग संग्रालय मर्मत	६	१५००००१०
			२४	ओख्रे गैरी गाउँ थुवाजंग मोटर मर्मत तथा निर्माण	६	१५००००१०
			२५	नमुना होटलको ट्रनिडवाट नापी हुदै कफिहाउस जाने बाटो	७	२०००००१०
			२६	माछापोकरी मुहान संरक्षण	७	५००००१०
			२७	जलजले मुहान संरक्षण	७	५००००१०
			२८	वरवोटे देखि सालिम्बे बुर्के सम्म मोटर बाटो	८	१५००००१०
			२९	हिटि मानेडाडा खोदम्बु मोटर बाटो	८	१५००००१०
			३०	लालीगुरांस जनसास्कृतिक परिवारको सामुदायिक भवन निर्माण (रमिते)	९	१५००००१०
			३१	देउराली संस्कृतिक यूवा परिवारको भवन	९	१५००००१०
जम्मा रू.		४९२०९२६	जम्मा रू.		४९२०९२६।४	

१. आ.व. २०७३/०७४ को लागि पूँजीगत अनुदान नगरपालिका कार्यालय भवन निर्माण तर्फको संशोधन सहित स्वीकृत कार्यक्रम

क्र.स.	०७३।०४ को लागि स्वीकृत आय	क्र.स.	कार्यक्रमको नाम	वडा नं.	स्वीकृत बजेट रू.
१	१०००००००१०	१	ताप्लेजुंग नगरपालिकाको कार्यालय नयाँ भवन निर्माण योजना	७	१०००००००१०
जम्मा	१०००००००१०	जम्मा रू.		१०००००००१०	

२ आ.व. २०७३/०७४ को लागि नगरपालिका नगरक्षेत्र पूर्वाधार विकास निर्माण बजेट तर्फको संशोधन सहित स्वीकृत कार्यक्रम

क्र.स.	०७३।७४ को लागि स्वीकृत आय	क्र.स.	कार्यक्रमको नाम	वडा नं.	स्वीकृत बजेट रू.
१	१३०२७०००।०	१	कफिहाउस देखि खोप्रे हुँदै सालिम्बे बन्चरे सम्मको पक्की सडक निर्माण	७	२५०००००।०
		२	रिजाल लाइनका मेची राजमार्ग वाट गैरी गाउँ जाने पक्की सडक निर्माण	१,४	३००००००।०
		३	पानी ट्याङ्की टर्निङ देखि इन्द्रेनी न्याडमिन्टन हल हुँदै खरीवोटे पक्की सडक निर्माण	५,६	२५०००००।०
		४	वस पार्क (नर व. महत)को घर देखि भारतीय वेलफर जाने पक्की सडक निर्माण	४	२५०००००।०
		५	तोक्मे हाट न्यावस्थापन निर्माण न्यावस्थापन तथा रोलर खरिद	नगर	२५२७०००।०
जम्मा	१३०२७०००।०		जम्मा रू.		१३०२७०००।०

३. आ.व. २०७३/०७४ को लागि (समपुरक कोष) नगरपालिका पूँजीगत साभेदारी कार्यक्रम तर्फको संशोधन सहित स्वीकृत कार्यक्रम

क्र.स.	०७३।७४ को लागि स्वीकृत आय	क्र.स.	कार्यक्रमको नाम	वडा नं.	स्वीकृत बजेट रू.
१	६५७१७५०।०		नगरपालिका भित्र विभिन्न निकाय तथा साभेदारी योजना संचालन कार्यक्रमहरू		६५७१७५०।०
जम्मा	६५७१७५०।०		जम्मा रू.		६५७१७५०।०

४. आ.व. २०७३/०७४ को लागि सडक बोर्ड नेपाल तर्फको संशोधन सहित स्वीकृत कार्यक्रम

क्र.स.	०७३।०४ को लागि स्वीकृत आय	क्र.स.	कार्यक्रमको नाम	वाडा नं.	स्वीकृत बजेट रू.
१	४५०००००।०	१	पालड्वा चोक देउलिंगे छरछरे मोटरबाटो	१,२,३	१५०००००।०
		२	निर्माणाधिन नगरपालिका भवन जाने सडक	७	७०००००।०
		३	शान्ती टोल दोवाटो देखि विरेन्द्र चौक सम्मको पक्की सडक मर्मत	४,५	१५०००००।०
		५	हीटी, माने डाँडा, खुदुम्बु जाने सडक मर्मत	८	५०००००।०
		४	तोक्मे हाट आर्मी गेट देखि थेचम्बु जाने सडकसम्मको सडक मर्मत	४	३०००००।०
जम्मा	४५०००००।०	जम्मा रू.			४५०००००।०

५. आ.व. २०७३/०७४ को लागि जिल्ला विकास समिति पूँजीगत अनुदान तर्फको संशोधन सहित स्वीकृत कार्यक्रम

क्र.स.	०७३।०४ को लागि प्रस्तावित आय	क्र.स.	कार्यक्रमको नाम	वाडा नं.	स्वीकृत बजेट रू.
१	०।०		ताप्लेजुङ नगरपालिका क्षेत्र भित्र तोकिएको विभिन्न योजनाहरू	१,९	०।०
जम्मा	०।०	जम्मा रू.			०।०

६. आ.व. २०७३/०७४ को लागि LGCDP चालु तथा पूँजीगत अनुदान बजेट तर्फको संशोधन सहित स्वीकृत कार्यक्रम

क्र.स.	०७३।०४ को लागि स्वीकृत आय	क्र.स.	कार्यक्रम	वाडा नं.	प्रस्तावित बजेट रू.
	१५५५०००।०	१	सामाजिक परिचालक तलब खर्च	नगर स्तरीय	३१२०००।०
		२	सामाजिक परिचालकहरूको संचार र पोशाक खर्च	नगर स्तरीय	२३०००।०

		३	स्थानीय तहमा सामाजिक परिचालन गतिविधि सुदृढ र अध्यावधिक गर्ने	नगर स्तरीय	१००००१०
		४	स्थानीय सेवा प्रदायक संस्थाका कर्मचारीहरूको तलव	नगर स्तरीय	३३९,०००१०
		५	नगर सामाजिक परिचालन समिति अनुगमन खर्च	नगर स्तरीय	५००००१०
		६	वडा नागरिक मञ्च	नगर स्तरीय	३६०००१०
		७	पुरानो नागरिक सचेतना केन्द्रलाई समपुरक(logistic) सहयोग	नगर स्तरीय	४००००१०
		८	नगरपालिका बाल भेला	नगर स्तरीय	१००००१०
		९	राजस्व शाखा ब्यावस्थापन (set up) गर्ने	नगर स्तरीय	१०००००१०
		१०	सामाजिक परिचालन र सहभागिता मुलक योजनाको तर्जुमा गर्न तालिम	नगर स्तरीय	४५०००१०
		११	इञ्जिनियरको तलव	नगर स्तरीय	३९००००१०
		१२	रेडियो / टेलिभिजनमा लोक कल्याणकारी विज्ञापनहरू निर्माण / प्रशारण गर्ने / गराउने अथवा स्थानीय निक्रयका सामाजिक संरचनाहरू GESI , CFLG, EFLG ,सुनौलो हजार दिन IST, वडा नागरिक मञ्च , ना.स.के. हरूको १ वर्ष रेडियो कार्यक्रम	नगर स्तरीय	१०००००१०
		१३	MIC/ Library लाई सहयोग (नगर सुचना केन्द्र)	नगर स्तरीय	१०००००१०
जम्मा रू.	१५५५०००१०	जम्मा रू.			१५५५०००१०

नगरपालिका आन्तरीक आय आ.व. ०७३/०७४ को संशोधन सहित स्वीकृत कार्यक्रम

१) चालु तर्फको खर्च

आय अनुमान			न्यय अनुमान		
क्र.स.	आय विवरण	स्वीकृत रकम	क्र.स.	न्यय विवरण	स्वीकृत बजेट
१	मालपोत तथा भूमि कर	५००००१०	१	तलव	१२२९६०१०
२	हाट बजार कर	४६१०००१०	२	अन्य भत्ता	५५००००१०
३	ब्यवसाय दर्ता तथा नवीकरण दस्तुर	४०००००१०	३	संचार महशुल	६००००१०
४	एकिकृत सम्पति कर	६०००००१०	४	इन्धन	६०००००१०
५	घर नक्का पास दस्तुर	६०००००१०	५	कार्य संचालन तथा मर्मत सम्भार	१५००००१०
६	चार किल्ला सिफारिस दस्तुर	५०००००१०	६	कार्मचारी कल्याण कोष	१५००००१०
७	घरवाटो सिफरिस दस्तुर	२५००००१०	७	विमा	८००००१०
८	सिफारिस तथा वक्सौनी दस्तुर	१२०००००१०	८	घर भाडा	७२०००१०
९	चल अचल सम्पति कर	३५००००१०	९	कार्यालय सञ्चालन खर्च	२७००००१०
१०	नाता प्रमाणीत तथा अन्य दस्तुर	१५००००१०	१०	अनुगमन तथा मुल्याङ्कन खर्च	२५००००१०
११	निवेदन तथा टिकट दस्तुर	५००००१०	११	सरुवा भ्रमण खर्च	५००००१०
१२	अन्य विविध आय भाडा, घरभाडा समेत	३९००००१०	१२	विविध तर्फ खर्च	१२५०००१०
१३	फोहोर मैला न्यावस्थापन	१०००००१०	१३	पोशाक खर्च	६००००१०
			१४	सेवा तथा परामर्श खर्च	४०७०४०१०
जम्मा रु		५१०१०००१०	जम्मा रु		२९४७०००१०

नगरपालिका आन्तरीक आय आ.व. ०७३/०७४ को संशोधित कार्यक्रम

१) पूँजीगत तर्फको खर्चः

आय अनुमान			न्यय अनुमान		
क्र.स.	आय विवरण	प्रस्तावित रकम	क्र.स.	न्यय विवरण	प्रस्तावित बजेट रु
			१	कार्यालय सञ्चालन तथा मर्मत संभार	५०००००१०
			२	सवारी साधन / मेशनरी औजार / ल्यापटप खरिद	५०००००१०
			३	हटिया तथा दमकल न्यावस्थापन	४०००००१०
			४	नगर क्षेत्र भित्रका विभिन्न कार्यक्रमहरू	३०००००१०
			५	नगर गरूयोजना तर्जुमा (Master Plan)	२५००००१०
			६	दैनिक प्रकोप उद्धार कोष	१०००००१०
			७	सरसफाई तथा फोहोर मैला न्यावस्थापन सम्बन्धी विविध कार्यक्रमहरू	१२९०००१०
	जम्मा रु	२१७९०००१०		जम्मा रु	२१७९०००१०
	कुल जम्मा चालु र पूँजीगत रु.	२१७९०००१०			

मर्मत संभार कोष सम्बन्धी खर्चको विवरणः

१. ताप्लेजुङ नगरपालिका अनुदान तर्फ आ.व. ०७३/०७४ को मर्मत संभार कोष तर्फको संशोधन सहित स्वीकृत कार्यक्रम

आय अनुमान			न्यय अनुमान	
विवरण	०७३।७४ को लागि स्वीकृत	सि.न.	विवरण	स्वीकृत बजेट रु
नगरपालिका पूँजीगत कार्यक्रम	२०१६२७।८	१	नगरपालिका भित्रका साना तिना संरचनाहरको मर्मत सुधार	३३३०६२।८
नगरपालिका समपुरक कोष तथा साभेदारी	१३१४३५।०			
जम्मा रु.	३३३०६२।८		जम्मा रु.	३३३०६२।८

२. ताप्लेजुङ नगरपालिका अनुदान भवन निर्माण तर्फ आ.व. ०७३/०७४ को मर्मत संभार कोष तर्फको संशोधन सहित स्वीकृत कार्यक्रम

आय अनुमान			न्यय अनुमान	
विवरण	०७३।७४ को लागि स्वीकृत	सि.न.	विवरण	स्वीकृत बजेट रु
नगरपालिका भवन निर्माण मर्मत संभारकोष	२०००००।०	१	नगरपालिका भवन मर्मत सुधार	२०००००।०
जम्मा रु.	२०००००।०		जम्मा रु.	२०००००।०

३. ताप्लेजुङ नगरपालिका अनुदान नगर क्षेत्र पूर्वाधार विकास तथा साभेदारी कार्यक्रम तर्फ आ.व. ०७३/०७४ को मर्मत संभार कोष तर्फको संशोधन सहित स्वीकृत कार्यक्रम

आय अनुमान			न्यय अनुमान	
विवरण	०७३।७४ को लागि स्वीकृत	सि.न.	विवरण	स्वीकृत बजेट रु
नगर क्षेत्र पूर्वाधार विकास	२६०५४०।०	१	नगरपालिका सडक तथा अन्य पूर्वाधार मर्मत सुधार	२६०५४०।०
जम्मा रु.	२६०५४०।०		जम्मा रु.	२६०५४०।०

४. ताप्लेजुङ नगरपालिका अनुदान सडक बोर्ड नेपाल तर्फ आ.व. ०७३/०७४ को मर्मत संभार कोष तर्फको संशोधन सहित स्वीकृत कार्यक्रम

आय अनुमान			न्यय अनुमान	
विवरण	०७३।७४ को लागि स्वीकृत	सि.न.	विवरण	स्वीकृत बजेट रु
सडक बोर्ड नेपाल तर्फ	९००००।०	१	नगरपालिका सडक मर्मत सुधार	९००००।०
जम्मा रु.	९००००।०		जम्मा रु.	९००००।०

५. आ.व. २०७३/०७४ को लागि नगरपालिका लक्षित समूह विकास कार्यक्रमको मर्मत संभार कोष तर्फको संशोधन सहित स्वीकृत कार्यक्रम

आय अनुमान			न्यय अनुमान	
विवरण	०७३।७४ को लागि स्वीकृत	सि.न.	विवरण	स्वीकृत बजेट रु
लक्षित समूह विकास कार्यक्रम को पूवार्धार सम्बन्धी नगर स्तरीय विभिन्न कार्यक्रम	४६०००।०	१	लक्षित समूह विकास कार्यक्रम सम्बन्धी नगर स्तरीय पूवार्धारका मर्मत सुधार कार्य	४६०००।०
जम्मा रु.	४६०००।०		जम्मा रु.	४६०००।०
जम्मा मर्मत संभार सम्बन्धी स्वीकृत रकम रु.				४६०००।०

६. आ.व. २०७३/०७४ को लागि नगरपालिका जिल्ला विकास समिति कार्यक्रम बजेट तर्फको संशोधन सहित स्वीकृत कार्यक्रम

आय अनुमान			न्यय अनुमान	
विवरण	०७३।७४ को लागि स्वीकृत	सि.न.	विवरण	स्वीकृत बजेट रु
जिल्ला विकास समिति कार्यक्रम	०	१	न.पा.को योजना मर्मत संभार	०
जम्मा रु.	०		जम्मा रु.	०
जम्मा मर्मत संभार सम्बन्धी स्वीकृत रकम रु.				०

ताप्लेजुङ नगरपालिकाको आ.व. ०७३/०७४ को विपत न्यावस्थापन कोष तर्फको संशोधन सहित स्वीकृत कार्यक्रम

आय अनुमान			न्यय अनुमान	
विवरण	०७३।७४ को लागि स्वीकृत	सि.न.	विवरण	स्वीकृत बजेट रु
नगरपालिका विपत न्यावस्थापन	२६२८७०।०		नगरपालिका क्षेत्र भित्र विपत न्यावस्थापन	२६२८७०।०
जम्मा रु.	२६२८७०।०		जम्मा रु.	२६२८७०।०

कन्टेजेन्सी सम्बन्धी खर्चको विवरणः

ताप्लेजुङ नगरपालिका अनुदान आ.व. ०७३/०७४ को कन्टेजेन्सी पूँजीगत तर्फका संशोधन सहित स्वीकृत कार्यक्रम

आय अनुमान			न्यय अनुमान	
विवरण	०७३।७४ को लागि स्वीकृत	सि.न.	विवरण	स्वीकृत बजेट रु
नगरपालिका कन्टेजेन्सी (पूँजीगत)	३०२४४९।७	१	कर्मचारी तालिम	६०००।०
समपुरक कोष (साभेदारी)	१९७९५२।५	२	मेशन सम्बन्धि तालिम	१३५००।०
लक्षित समूह विकास पूर्वाधार तर्फ	६९०००।०	३	कर्मचारी भ्रमण खर्च	५०००।०
		४	सार्वजनिक सुनुवाई/सामाजिक परिक्षण	४८६९९।२
		५	आयोजना सुपरिवेक्षण तथा मुल्यांकन	९६८०।०
		६	सवारी साधन खर्च	७५००।०
		७	परामर्स सेवा शुल्क	५३९०३।०
		८	बैठक भत्ता	५०००।०
जम्मा रु	५६८५९४।२		जम्मा रु.	५६८५९४।२

ताप्लेजुङ नगरपालिकाको आ.व. ०७३/०७४ को कन्टेजेन्सी नगरपालिका भवन निर्माण तर्फको संशोधन सहित स्वीकृत कार्यक्रम

आय अनुमान			न्यय अनुमान	
विवरण	०७३।७४ को लागि स्वीकृत	सि.न.	विवरण	स्वीकृत बजेट रु
नगरपालिका कन्टेजेन्सी (भवन निर्माण तर्फ)	३००००।०	१	नयाँ भवनको अनुगमन , मुल्यांकन तथा तालिम आदि खर्च	३००००।०
जम्मा रु.	३००००।०		जम्मा रु.	३००००।०

आ.व. २०७३/०७४ को लागि नगरपालिका नगरक्षेत्र पूर्वाधार विकास कार्यक्रम वजेट तर्फको संशोधन सहित स्वीकृत कार्यक्रम

आय अनुमान			न्यय अनुमान	
विवरण	०७३।०४ को लागि स्वीकृत	सि.न.	विवरण	स्वीकृत बजेट रू
नगर क्षेत्र पूर्वाधार तथा साभेदारी कार्यक्रम	३९०८१०।०	१	सडक सर्भे, डिजाईन अनुगमन तथा मुल्याकन	३९०८१०।०
जम्मा रू.	३९०८१०।०		जम्मा रू.	३९०८१०।०

आ.व. २०७३/०७४ को लागि नगरपालिका सडक बोर्ड नेपाल कार्यक्रम वजेट तर्फको संशोधन सहित स्वीकृत कार्यक्रम

आय अनुमान			न्यय अनुमान	
विवरण	०७३।०४ को लागि स्वीकृत	सि.न.	विवरण	स्वीकृत बजेट रू
सडक बोर्ड नेपाल कार्यक्रम	१३५०००।०	१	सडक सर्भे, डिजाईन अनुगमन तथा मुल्याकन	१३५०००।०
जम्मा रू.	१३५०००।०		जम्मा रू.	१३५०००।०

आ.व. २०७३/०७४ को लागि नगरपालिका जिल्ला विकास समिति कार्यक्रम वजेट तर्फको संशोधन सहित स्वीकृत कार्यक्रम

आय अनुमान			न्यय अनुमान	
विवरण	०७३।०४ को लागि स्वीकृत	सि.न.	विवरण	स्वीकृत बजेट रू
जिल्ला विकास समिति कार्यक्रम	०	१	योजना अनुगमन तथा मुल्याकन	०
जम्मा रू.	०		जम्मा रू.	०
जम्मा कन्टेजेन्सी तर्फ स्वीकृत रकम रू.				०

चालु आ.व. २०७२/०७३ को नगरपालिका अनुदान र नगरपालिका आन्तरीक आयबाट पूँजीगत अनुदान अल्या भई चालु आ.व. ०७३।०७४ मा स्वीकृत कार्यक्रम तथा योजनाहरू विवरणः

क्र.स.	विवरण	०७३।०७४ को लागि स्वीकृत	क्र.स.	कार्यक्रमहरू	वार्ड नं.	स्वीकृत बजेट रु.	कैफियत
१	नगरपालिका अनुदान तथा आन्तरीक आय	८०६७५०।०	१	सानो पाथिभरा मन्दिर मर्मत संभार ता.न.पा ६	नगर स्तरीय	५००००।०	आन्तरीक पूँजीगत
			२	जलकन्या देवी शिव विश्वकर्मा मन्दिर ता.न.पा. ८	नगर स्तरीय	५००००।०	आन्तरीक पूँजीगत
			३	नेपाल शिक्षक महासंघ भवन/ कम्पाउण्ड गेट निर्माण	नगर स्तरीय	५००००।०	आन्तरीक पूँजीगत
			४	वृद्धाश्रम भवन तथा वाटो मर्मत	नगर स्तरीय	५००००।०	आन्तरीक पूँजीगत
			५	गणेशस्थान मन्दिर संस्कार भवन निर्माण	नगर स्तरीय	१०००००।०	आन्तरीक पूँजीगत
			६	नगरपालिका आन्तरिक लेखा परिक्षण	नगर स्तरीय	१२४०००।०	आन्तरीक पूँजीगत
			७	वैदारे भिर (फोहोर मैला न्यावस्थापन)जानेबाटो निर्माण तथा मर्मत क्रमागत	नगर स्तरीय	२५००००।०	आन्तरीक पूँजीगत
			८	कार्यालय स्टेशनरी तथा न्यवस्थापन खर्च	नगर स्तरीय	१३२७५०।०	आन्तरीक पूँजीगत
जम्मा		८०६७५०।०	जम्मा रु.			८०६७५०।०	

खण्ड - ४

आगामी आ.व.को प्रस्तावित बजेट तथा कार्यक्रमहरु

ताप्लेजुङ नगरपालिकाको चालु आ.व. ०७४/०७५ को लागि प्रस्तावित बजेट अनुमानको विवरण

आय तर्फ			न्याय तर्फ			कैफियत
सि.नं.	आय शिर्षकको विवरण	रकम रू.	सि.नं.	न्याय शिर्षक	रकम रू.	
१	गत वर्षको अल्या पूँजीगत र चालु	०	१	न.पा. विभिन्न योजनाहरू तथा साभेदारी र कार्यालय व्यवस्थापन खर्च	०१०	
२	क) बजेट, उपशिर्षक नं. ३६५८०३ चालु अनुदान	३९६००००१०	२	कर्मचारी तलव तथा अन्य	३९६००००१०	
३	ससर्त पूँजीगत अनुदान तर्फ बजेट, उपशिर्षक नं. ३६५८०३ (न.पा. अनुदान)	२४६५४०००१०				
४	बजेट, उपशिर्षक नं. ३६५८०३ (नगरपालिका भवन निर्माण)	२०००००००१०	३	न.पा. भवन निर्माण	२०००००००१०	
५	नगर क्षेत्र पूर्वाधार विकास तथा साभेदारी कार्यक्रम	१३०२७०००१०	४	सडक तथा पूर्वाधार निर्माण	१३०२७०००१०	
६	जग्गा रजिष्ट्रेशन तथा (राजस्व बाँडफाँड)	४००००००१०				
७	नगरपालिका आन्तरीक आय	५५०००००१०	५	न.पा. चालु तथा पूँजीगत खर्च	५५०००००१०	
८	बजेट, उपशिर्षक नं. ३३७१६५३ सडक बोर्ड नेपाल	४५०००००१०	६	सडक स्तरोन्नती	४५०००००१०	
९	जि.वि.स. पूँजीगत अनुदान	०१०	७	जि.वि.स. अर्न्तगत विभिन्न योजनाहरू	०१०	
१०	LGCDP चालु तथा पूँजीगत अनुदान	१५५५०००१०	८	LGCDP चालु तथा पूँजीगत अनुदान	१५५५०००१०	
११	सामाजिक सुरक्षा अनुदान	११६९२०००१०		सामाजिक सुरक्षा भत्ता	११६९२०००१०	
			१०	जम्मा नगरपालिका पूँजीगत खर्च	२८६५४०००१०	
	आय कुल जम्मा रू.	८८८८८०००१०		खर्च जम्मा रू.	८८८८८०००१०	

ताप्लेजु: नगरपालिकाको आगामी आ.व. ०७४/०७५ लागि मन्त्रालयबाट प्राप्त बजेट सिलिङ तथा राजस्व वाडफाट, नगरपालिका आन्तरिक आय अनुसार प्रस्तावित बजेट अनुमानको बाँडफाट विवरण

सि. नं.	बजेट शिर्षकको विवरण	अख्तियारी प्राप्त रू.	(३+२) ५ कन्टेनजेन्सी र मर्मत संभार कोष	पूँजीगत विनियोजन रू	कैफियत
१	गत वर्षको अल्या पूँजीगत र चालु	०।०			
२	क) बजेट, उपशिर्षक नं. ३६५८०३ चालु अनुदान	३९६००००।०			
३	ससर्त पूँजीगत अनुदान तर्फ बजेट, उपशिर्षक नं. ३६५८०३ (न.पा. अनुदान)	२४६५४०००।०			
४	ससर्त पूँजीगत अनुदान तर्फ बजेट, उपशिर्षक नं. ३६५८०३ (न.पा. अनुदान)	०।०	०।०	०।०	पक्की सडक/ नाला/ ढल निर्माण
५	बजेट, उपशिर्षक नं. ३६५८०३ (नगरपालिका भवन निर्माण)	२००००००।०	१०००००।०	१९०००००।०	
६	नगर क्षेत्र पूर्वाधार विकास तथा साभेदारी कार्यक्रम	१३०२७०००।०	६५१३५।०	१२३७५६५।०	
७	जग्गा रजिष्ट्रेशन तथा (राजस्व बाँडफाँड)	४०००००।०			
८	नगरपालिका आन्तरिक आय	५५००००।०			
९	बजेट, उपशिर्षक नं. ३३७१६५३ सडक बोर्ड नेपाल	४५००००।०	२२५००।०	४२७५००।०	
१०	जि.वि.स. पूँजीगत अनुदान	०।०			
११	LGCDP चालु तथा पूँजीगत अनुदान	१५५५००।०			
१२	सामाजिक सुरक्षा अनुदान	११६९२००।०			
	कुल जम्मा रू.	८८८८८००।०			
	जम्मा ससर्त पूँजीगत अनुदानबाट	२८६५४००।०			
क	२५ प्रतिशत समपुरक कोष	७१६३५००।०	३५८१७५।०	६८०५३२५	साभेदारी
ख	१ प्रतिशत विपत न्यवस्थापन	२८६५४०।०			
ग	२ प्रतिशत वातावरण संरक्षण विशेष कोष खाता	५७३०८०।०			
	जम्मा रू.	८०२३१२०।०			
	कुल जम्मा रू.	२०६३०८८०।०			

क	१० प्रतिशत महिला कार्यक्रम	२०६३०८८१०			
ख	१० प्रतिशत बालबालिका कार्यक्रम	२०६३०८८१०			
ग	१५ प्रतिशत दलितआदिवासी/जनजाती तथा ज्येष्ठ,अपांग कार्यक्रम	३०९४६३२१०			
	जम्मा लक्षित वर्गमा रू.	७२२०८०८१०	०१०	७२२०८०८१००	
	जम्मा पूँजीगत रू.	१३४१००७२१०	५३७३०२१२	१२८७२७६९१८४	
अ	६० प्रतिशत भौतिक पूर्वाधार एवं आर्थिक, सामाजिक विकास कार्यक्रम	८०४६०४३१२	४०२३०२१२		
आ	४० प्रतिशत प्रवर्द्धनात्मक क्षेत्र	५३६४०२८१८	१३५०००१०		
	जम्मा (३+२) ५ प्रतिशत नगरपालिका कन्टेनजेन्सी र मर्मत संभार कोषजम्मा		२७७८२७२		लक्षित वर्गको कन्टेनजेन्सी समाहित नभएको
	२ प्रतिशत मर्मत संभार कोष		११०८७३०१९		
	३ प्रतिशत नगरपालिका कन्टेनजेन्सी		१६६३०९६३३		

आ.व. २०७४।७५ को लागि ताप्लेजु. नगरपालिकाको चालु अनुदान तर्फको स्वीकृत कार्यक्रम

आय अनुमान			न्यय अनुमान		
क्र.स.	विवरण	०७४।७५ को लागि प्रस्तावित	सि.न.	विवरण	प्रस्तावित बजेट रू
१	नगरपालिका अनुदान	३९६००००१०	१	तलब कर्मचारी	१७३७९३३१०
			२	स्थानीय भत्ता	३९२९२६१०
			३	महगी भत्ता	६००००१०
			४	पोशाक भत्ता	३७५००१०
			५	पानी तथा विद्युत महसुल	३५०००१०
			६	संचार महसुल	५००००१०
			७	घर भाडा	२९००००१०
			८	सवारी इन्धन	०१०
			९	कार्यालय संचालन तथा मर्मत संभार	६००००१०
			१०	कार्यालय संचालन सम्बन्धी खर्च	१६१०००१०
			११	अनुगमन मुल्याकन खर्च	६०८८११०
			१२	अन्य सेवा शुल्क	१०७५५६०१०
					०
	जम्मा रू.	३९६००००१०		जम्मा रू.	३९६००००१०
					०

⇒ आ.व. २०७४।७५ को लागि नगरपालिका अनुदान लक्षित समुह तर्फको प्रस्तावित कार्यक्रम

१.महिला लक्षित कार्यक्रम							
आय अनुमान				न्यय अनुमान		प्रस्तावित रकम	कैफियत
क.स.	विवरण	०७४।७५ को लागि प्रस्तावित	क.स.	कार्यक्रम	वडा नं.		
१	नगरपालिका अनुदान	२०६३०८८।०	१	हिंसा पिडित महिलाहरूका लागि सुरक्षित आवास क्रमागत	नगरस्तरीय	८०००००।०	
			२	विभिन्न महिला विषयका कार्यक्रम तथा साभेदारी विकास योजनाहरू	नगरस्तरीय	२१३०८८।०	
			३	महिला दिवस तथा चाड पर्व	नगरस्तरीय	५००००।०	
			४	कार्यक्रम अनुगमन तथा प्रसाशनिक खर्च	नगरस्तरीय	१०००००।०	
			५	फुड्लीड नागरिक सचेतना केन्द्रको भवन निर्माण ता.न.पा. १	१	१०००००।०	
			६	वेमौसमी तरकारी खेती सम्बन्धी आय आर्जनमुलक कार्यक्रम	२	१०००००।०	
			७	सुधारीएको चुलो सम्बन्धी निर्माण कार्यक्रम	३	१०००००।०	
			८	होटल तालिम सम्बन्धी	४	१०००००।०	



				कार्यक्रम			
			९	महिला स्वास्थ्य र सुशासन सम्बन्धी सचेतना मुलक कार्यक्रम ।	५	१०००००१०	
			१०	महिला सिलाइ कटाइ तालिम	६	१०००००१०	
			११	उन्नत जात्को बाख्रा पालन कार्यक्रम	७	१०००००१०	
			१२	शिपमुलक कार्यक्रम सिलाई, कटाई तालिम	८	१०००००१०	
			१३	हजार दिने आमा तथा बच्चालाई पोषण एवं सचेतना कार्यक्रम	९	१०००००१०	
	जम्मा रू.	२०६३०८८१०		जम्मा रू.		२०६३०८८१०	

२. बालबालिका लक्षित कार्यक्रम तर्फको प्रस्तावित कार्यक्रम



आय अनुमान			न्यय अनुमान				कैफियत
क.स.	विवरण	०७४।७५ को लागि प्रस्तावित	क.स.	कार्यक्रम	बडा नं.	प्रस्तावित रकम	
१	नगरपालिका अनुदान	२०६३०८८।०	१	बालबालिकाको लागि बाल उद्यान निर्माण ता.न.पा. ६ क्रमागत	नगरस्तरीय	८०००००।०	
			२	बालबालिका सम्बन्धी विभिन्न योजना तथा साभेदारी कार्यक्रमहरू	नगरस्तरीय	२६३०८८।०	
			३	कार्यक्रम अनुगमन तथा प्रसाशनिक खर्च	नगरस्तरीय	१०००००।०	
			४	याङ्लीजु प्रा.वि. मा बालबालिकाको लागि बालमैत्री सामान खरिद	१	१०००००।०	
			५	वर डाडा प्रा.वि. र बासु मा.वि. मा बाल मैत्री पूर्वाधार कार्यक्रम	२	१०००००।०	
			६	बाल मैत्री पुस्तक तथा खेलकुद सामग्री खरिद	३	१०००००।०	
			७	बालपुस्तकालय निर्माण (गणेशस्थान संस्कार भवनमा) तथा पुस्तक खरिद ।	४	१०००००।०	
			८	बालबालिकाहरूको क्षमता अभिवृद्धिका लागि विभिन्न कार्यक्रम ।	५	१०००००।०	



			९	वाल बालिका मैत्री कक्षा ब्यबस्थापन(बाजोगरा नि .मा.बि ता.न.पा. ६)	६	१०००००१०	
			१०	वालमैत्रि शैक्षिक सामग्री खरिद	७	१०००००१०	
			११	वाल मैत्रि क्षमता विकास कार्यक्रम	८	१०००००१०	
			१२	विद्याज्योती प्रा.वि .मा वाल मैत्रि खेलमैदान निर्माण तथा ममर्त	९	१०००००१०	
जम्मा रू.		२०६३०८८१०	जम्मा रू.			२०६३०८८१०	

३. १५ प्रतिशत आदिवासी जनजाती दलित जेष्ठ अपांग लक्षित कार्यक्रम तर्फको प्रस्तावित कार्यक्रम

क) आदिवासी जनजाती लक्षित कार्यक्रम तर्फको प्रस्तावित कार्यक्रम							
आय अनुमान			न्यय अनुमान				कैफियत
क्र.स.	विवरण	०७४१७५ को लागि प्रस्तावित	क्र.स.	कार्यक्रम	बडा नं.	प्रस्तावित बजेट	
१	नगरपालिका अनुदान	२२०४६३२१०	१	दा.गोला सामुदायिक भवन निर्माण ता.न.पा. १	नगरस्तर	१००००००१०	
			२	विश्व आदिवासी दिवस कार्यक्रम	नगरस्तर	१०००००१०	
			३	विभिन्न जनजातीको जात्रा .पर्व महोत्सव	नगरस्तर	१५४६३२१०	



			४	कार्यक्रम अनुगमन तथा प्रसाशनिक खर्च	नगरस्तरीय	५००००।०	
			५	आनिपानको भाषा किताब र तामा- भेषभुषा खरिद ।	१	१०००००।०	
			६	विभिन्न जनजाति भेषभुसा र जाती उत्थान कार्यक्रम	२	१०००००।०	
			७	आनीपान भाषा प्रशिक्षण कार्यक्रम	३	१०००००।०	
			८	आनीपान भाषा प्रशिक्षण कार्यक्रम	४	१०००००।०	
			९	सस्कार संस्कृतिक भल्किने पोषाक तथा सामान खरीद ।	५	१०००००।०	
			१०	किरात साम्यो माइसेवा सावा वेद पुस्तक खरिद ।	६	१०००००।०	
			११	समाधि स्थल निर्माण चिप्ले चौर	७	१०००००।०	
			१२	समाधि स्थल व्यवस्थापन	८	१०००००।०	
			१३	समाधि स्थल निर्माण तथा व्यवस्थापन (चिप्ले चौर)	९	१०००००।०	
		जम्मा रू.	२२०४६३२।०		जम्मा रू.	२२०४६३२।०	

ख) दलित लक्षित कार्यक्रम तर्फको प्रस्तावित कार्यक्रम



आय अनुमान			व्यय अनुमान				कैफियत
क्र.स.	विवरण	०७४।७५ को लागि प्रस्तावित	क्र.स.	कार्यक्रम	वडा नं.	प्रस्तावित बजेट	
			१	दलित सम्बन्धी सचेतनात्मक कार्यक्रम	नगरस्तरीय	१०००००।०	
१	न.पा. अनुदान	२८००००।०	२	जुत्ता सिलाउने मेशिन खरिद	१	२००००।०	
			३	नौमती बाजा खरीद	२	२००००।०	
			४	सीलाइ कटाइ कार्यक्रम	३	२००००।०	
			५	अलैचि सराको चन्दन फाईवर सम्बन्धी तालिम ।	४	२००००।०	
			६	क्षमता अविबृद्धि तथा सिपमुलक कार्यक्रम	५	२००००।०	
			७	सार्कि /कामी सामान खरीद ।	६	२००००।०	
			८	उन्नत जातको कुखुरा पालन	७	२००००।०	
			९	आरान तथा अन्य मेशिन खरिद	८	२००००।०	
			१०	दलित सिलाइ कटाई मेशिन खरिद	९	२००००।०	
जम्मा रू.		२८००००।०	जम्मा रू.			२८००००।०	



ग) अपांग लक्षित कार्यक्रम तर्फको प्रस्तावित कार्यक्रम							
आय अनुमान			न्यय अनुमान				कैफियत
क्र.स.	विवरण	०७४।७५ को लागि प्रस्तावित	क्र.स.	कार्यक्रम	वडा नं.	प्रस्तावित बजेट	
१	नगरपालिका अनुदान	३३०,०००।०	१	नगर स्तरिय अपांग कार्यक्रम तथा दिवस	नगरस्तरिय	१५०,०००।०	
			२	अपांग राहत कार्यक्रम (नगद)	१	२०,०००।०	
			३	सीपमुलक अयआर्जन कार्यक्रम	२	२०,०००।०	
			४	अपा.ता भएका विपन्न परिवारलाई आप. मैत्री सामान खरीद	३	२०,०००।०	
			५	अपा. सम्मान/तालिम कार्यक्रम	४	२०,०००।०	
			६	अपा. मैत्री सामान खरीद	५	२०,०००।०	
			७	अपा.हरू लाई औषधि उपचार	६	२०,०००।०	
			८	अपा. सम्मान कार्यक्रम नगद	७	२०,०००।०	
			९	अपा. वैशाखी हेल्स्टीक खरीद	८	२०,०००।०	
			१०	अपा. राहात वितरण कार्यक्रम	९	२०,०००।०	
जम्मा		३३०,०००।०		जम्मा		३३०,०००।०	

घ) जेष्ठ नागरिक लक्षित कार्यक्रम तर्फको प्रस्तावित कार्यक्रम



आय अनुमान			न्यय अनुमान				कैफियत
क्र.स.	विवरण	०७४।७५ को लागि प्रस्तावित	क्र.स.	कार्यक्रम	बडा नं.	प्रस्तावित बजेट	
१	नगरपालिका अनुदान	२८०,०००	१	वृद्धाश्रम भवन तथा बाटो निर्माण कार्यक्रम	नगरस्तरिय	१००,०००।०	
			२	जेष्ठ नागरिक सम्मान कार्यक्रम (नगद)	१	२०,०००।०	
			३	सम्मान कार्यक्रम (पोशाक) जेष्ठताको आधारमा ।	२	२०,०००।०	
			४	जेष्ठ नागरिक सम्मान कार्यक्रम	३	२०,०००।०	
			५	राहात वितरण कार्यक्रम	४	२०,०००।०	
			६	जेष्ठ नागरिक सम्मान कार्यक्रम	५	२०,०००।०	
			७	जेष्ठ नागरिक सम्मान कार्यक्रम	६	२०,०००।०	
			८	जेष्ठ नागरिक सम्मान कार्यक्रम	७	२०,०००।०	
			९	जेष्ठ नागरिक सम्मान कार्यक्रम (नगद)	८	२०,०००।०	
			१०	जेष्ठ नागरिक सम्मान कार्यक्रम	९	२०,०००।०	
जम्मा		२८०,०००	जम्मा			२८०,०००।०	

१५ प्रतिशत दलितआदिवासी/जनजाती तथा ज्येष्ठ,अपांग कार्यक्रम	३,०९४,६३२।००	
-----------------------------------------------------------	--------------	--



आ.व. २०७४/०७५ को लागि ६० प्रतिशत नगरपालिका अनुदान पूँजीगत भौतिक पूर्वाधार तर्फको प्रस्तावित कार्यक्रम

क्र.स.	विवरण	०७४।७५ को लागि प्रस्तावित	सि.नं.	योजनाहरू नाम	वार्ड नं.	प्रस्तावित बजेट	कैफियत
१	नगरपालिका अनुदान	८०४६०४३।२	१	नगर गुरु योजना / फोहोर मैला ब्यवस्थापन सम्बन्धी कार्यक्रम तथा योजना	नगरस्तरिय	१२९,६०४३।२	
			२	तोक्मे बस पार्क हुदै कञ्चनजंघा स्कूल भेटेनरी ढल ब्यवस्थापन तथा खसेनि खोल्सा नियन्त्रण	१	७५००००।०	
			३	क्यानिम, हर्राबोटे, कार्तिके, गुहेलि हुदै भाटे घाटे जाने मोटर बाटो निर्माण तथा मर्मत ।	२	७५००००।०	
			४	नाङ्गे बरडाडा देखि कमाउने हुदै हान्द्रुङ जोड्ने मोटरबाटो निर्माण तथा मर्मत।	३	७५००००।०	
			५	गणेशथान देखी भेटनरी सिरान हरि ओभाको घर सम्म पक्की सीढी बाटो निर्माण।	४	७५००००।०	
			६	उकालि खानेपानि ट्याङ्की निर्माण तथा मर्मत ।	५	७५००००।०	



			७	पिपलबोटे नाम्दुखोले पट्टाखोली बाजोगरा गुरुङ गाउँ डाडागाउँ रमिते हुदै गैरीगाउँ जोड्ने मोटरबाटो रिड्रोड बाटो निर्माण मर्मत।	६	७५००००।०	
			८	युवावर्ष मा.वि हुदै मूर्ति ढुङ्गा खोप्रे वडा नं.७ को वडा कार्यालय जोडीदै खोप्रेको बाटोमा जोडीने ।	७	७५००००।०	
			९	सिद्धकालि, सालिम्बे, खोदम्बु, बन्चरे मोटरबाटो निर्माण ।	८	७५००००।०	
			१०	किरात चोक नाम्ले पाटी देउरालि आमा समुहको भवन वेजम्बु काभ्रे चारपाटे अल्ले भित्ते सडक स्तर उन्नती ।	९	७५००००।०	
जम्मा रू.		८०४६०४३।२	जम्मा पूजीगत तर्फ रू.			८०४६०४३।२	

आ.व. २०७४/०७५ को लागि नगरपालिका अनुदान प्रवर्द्धनात्मक विकास कार्यक्रम बजेट तर्फको प्रस्तावित कार्यक्रमहरू

क्र.स.	विवरण	०७४।०५ को लागि प्रस्तावित	क्र.स.	कार्यक्रमको नाम	वाडा नं.	प्रस्तावित बजेट रू.	कैफियत
१	नगरपालिका अनुदान	५३६४०२८।८	१	खेलकुद विकास कार्यक्रम	नगर स्तरीय	२५००००।०	
			२	टोल सुधार समिति गठन तथा न्यवस्थापन कार्यक्रम	नगर स्तरीय	१०००००।०	
			३	पर्यटन प्रवर्धन कार्यक्रम	नगर स्तरीय	२०००००।०	



			४	दमकल ब्यवस्थापन कार्यक्रम अनुदान	नगर स्तरीय	१५००००१०	
			५	नगरपालिकाको वडा तथा नगरपरिषद्	नगर स्तरीय	३०००००१०	
			६	नगरपरिषद् पुस्तक छपाई तथा प्रकाशन	नगर स्तरीय	११४०२८१८	
			७	नगरपालिका सफ्टवेयर ब्यवस्थापन	नगर स्तरीय	१५००००१०	
			८	कार्य सञ्चालन तथा मर्मत संभार	नगर स्तरीय	२०००००१०	
			९	विभिन्न जातजातीको दिवस तथा चाडपर्व	नगर स्तरीय	२०००००१०	
			१०	सौर्य उर्जा प्रवर्द्धन (साभेदारी कार्यक्रम)	नगर स्तरीय	५०००००१०	
			११	नगर गरुयोजना कार्यक्रम	नगर स्तरीय	५०००००१०	
			१२	कुवापानी देखी ठुलो धारा मोटर बाटो स्तर उन्नती	१	१५००००१०	
				सार्कि चौतार देखी आईतबारे जोड्ने मोटर बाटो निर्माण तथा मर्मत ।	१	१५००००१०	
			१३	फुड्ली- प्रा.वि. गैरिगाउँ फर्निचर निर्माण	२	१५००००१०	
				वराल गाउँ घले डाँडा च्यानेपाखा देवल जोड्ने मोटरवाटो निर्माण तथा मर्मत	२	१५००००१०	
			१५	सौरे धाप्लेभित्ता हुदै निगीजुड मेचि राजमार्ग जोड्ने ।	३	१०००००१०	



				मैलुः, फूलवोटे, मालवासे सडक निर्माण	३	२०००००१०	
			१६	जिमिपोखरी ढल निकास मर्मत ।	४	२०००००१०	
				उकालिपानि खानेपानि टैकी मर्मत	४	५००००१०	
				क्याम्पस लाइनको ४२५ को ठाडो खोल्सी प्रेम कुमारी को घर अगाडी को खोल्सी नियन्त्रण	४	५००००१०	
			१६	हुलाक टोल देखि सिर्जना टोल जोड्ने खोल्सीमा स्लाव मर्मत ।	५	१०००००१०	
				ठुलो गाउँ खानेपानि निर्माण तथा मर्मत पाइप खरीद ।	५	१०००००१०	
				नवज्योती टोल गोरेटो बाटो निर्माण ।	५	१०००००१०	
			१७	किरात माइहीम हुदै भोटे गुम्बा डाडा बाटो निर्माण तथा मर्मत।	६	१५००००१०	
				सुकेटार भ्यूटावर पार्क निर्माण ।	६	१५००००१०	
			१८	डाडा गाउँ खाने पानि योजना निर्माण तथा पाइप खरीद ।	७	७५०००१०	
				यूक्पाधारा मुहान सुरक्षण	७	७५०००१०	
				जोर धारा मुहान संरक्षण (घोडेचौर)	७	१५००००१०	
			१९	बुर्के रमिते मोटर बाटो ।	८	१५००००१०	
				बुर्की सल्लेरी मोटर बाटो ।	८	१५००००१०	



			२०	किरातचोक खानेपानि धारा मर्मत तथा विस्तार ।	९	१५००००।०		
				चारपाटे सामुदायिक भवन मर्मत ।	९	१५००००।०		
			जम्मा रू.				५३६४०२।८	
जम्मा रू			५३६४०२।८					

१. आ.व. २०७४/०७५ को लागि पूँजीगत अनुदान नगरपालिका कार्यालय भवन निर्माण तर्फको प्रस्तावित कार्यक्रम

क्र.स.	०७४।७५ को प्रस्तावित आय	क्र.स.	कार्यक्रमको नाम	वडा नं.	प्रस्तावित बजेट रू.
१	२००००००।०	१	ताप्लेजुंग नगरपालिकाको कार्यालय नयाँ भवन निर्माण योजना	७	२००००००।०
जम्मा	२००००००।०		जम्मा रू.		२००००००।०

२ आ.व. २०७४/०७५ को लागि नगरपालिका नगरक्षेत्र पूर्वाधार विकास निर्माण वजेट तर्फको प्रस्तावित कार्यक्रम

क्र.स.	०७४।७५ को प्रस्तावित आय	क्र.स.	कार्यक्रमको नाम	वडा नं.	प्रस्तावित बजेट रू.
१	१३०२७०००।०	१	गणेश थान संस्कार भवन निर्माण ता न पा ४	४	२५०००००।०
		२	दुर संचार, रेडक्रस पाथिभरा चौक हुदै शेर्पाटोल सम्मको पक्की सडक निर्माण	६	३००००००।०



		३	देवलिने कृषि संकलन केन्द्र क्रमागत	१	१००००००१०
		४	रिजाल लाइनका मेची राजमार्ग वाट गैरी गाउँ जाने पक्की सडक निर्माण	४	३००००००१०
		५	शिवालय मन्दिर	९	५०००००१०
		६	ग्यालेक्सी होटल छेउवाट हिमाल श्रेष्ठको घर हुदै गणेशस्थान जाने ढल निर्माण	४	२५०००००१०
		७	तमोर महिला कृषि सहकारी भवन निर्माण	१	५२७०००१०
जम्मा	१३०२७००० १०		जम्मा रू.		१३०२७०००१०

३. आ.व. २०७४/०७५ को लागि (समपुरक कोष) नगरपालिका पूँजीगत साभेदारी कार्यक्रम तर्फको प्रस्तावित कार्यक्रम

क्र.स.	०७४।७५ को प्रस्तावित आय	क्र. स.	कार्यक्रमको नाम	वडा नं.	प्रस्तावित बजेट रू.
१	७१६३५००। ०		नगरपालिका भित्र विभिन्न निकाय तथा साभेदारी योजना संचालन कार्यक्रमहरू		७१६३५००।०
जम्मा	७१६३५००। ०		जम्मा रू.		७१६३५००।०

४. आ.व. २०७४/०७५ को लागि सडक बोर्ड नेपाल तर्फको प्रस्तावित कार्यक्रम



क्र.स.	०७४।७५ को प्रस्तावित आय	क्र.स.	कार्यक्रमको नाम	वाडा नं.	प्रस्तावित बजेट रु.
१	४५०००००।०	१	घोडेचौर वेजम्बु नाम्लेपाटी सुकेटार सबै क्षेत्र मोटरबाटो मर्मत	७,८,९	१००००००।०
		२	भेदावारी घुमाउने खनिउवोटे छतिवनी हुदै फुलबारी जोड्ने मोटरबाटो मर्मत	८	१००००००।०
		३	परावुली चौक विहिवारे सडक मर्मत	६	१००००००।०
		४	ठुलोधारा ह्या.रे वेशी मादेन चौक सडक मर्मत	३	५०००००।०
		५	डुङ्ङु नागेश्वरी सडक मर्मत	१	१००००००।०
जम्मा	४५०००००।०	जम्मा रु.			४५०००००।०

५. आ.व. २०७४/०७५ को लागि जिल्ला विकास समिति पूँजीगत अनुदान तर्फको प्रस्तावित कार्यक्रम

क्र.स.	०७४।७५ को प्रस्तावित आय	क्र.स.	कार्यक्रमको नाम	वाडा नं.	प्रस्तावित बजेट रु.
१	०।०		ताप्लेजुंग नगरपालिका क्षेत्र भित्र तोकिएको विभिन्न योजनाहरू	१,९	०।०
जम्मा	०।०	जम्मा रु.			०।०

६. आ.व. २०७४/०७५ को लागि LGCDP चालु तथा पूँजीगत अनुदान बजेट तर्फको प्रस्तावित कार्यक्रम

क्र.स.	०७४।७५ को प्रस्तावित आय	क्र.स.	कार्यक्रम	वाडा नं.	प्रस्तावित बजेट रु.
	१५५५०००।०	१	सामाजिक परिचालक तलब खर्च	नगर स्तरीय	३१२०००।०
		२	सामाजिक परिचालकहरूको संचार र पोशाक खर्च	नगर स्तरीय	२३०००।०



		३	स्थानीय तहमा सामाजिक परिचालन गतिविधि सुदृढ र अध्यावधिक गर्ने	नगर स्तरीय	१००००१०
		४	स्थानीय सेवा प्रदायक संस्थाका कर्मचारीहरूको तलव	नगर स्तरीय	३३९०००१०
		५	नगर सामाजिक परिचालन समिति अनुगमन खर्च	नगर स्तरीय	५००००१०
		६	बडा नागरिक मञ्च	नगर स्तरीय	३६०००१०
		७	पुरानो नागरिक सचेतना केन्द्रलाई समपुरक (logistic) सहयोग	नगर स्तरीय	४००००१०
		८	नगरपालिका बाल भेला	नगर स्तरीय	१००००१०
		९	राजस्व शाखा न्यावस्थापन (set up) गर्ने	नगर स्तरीय	१०००००१०
		१०	सामाजिक परिचालन र सहभागिता मुलक योजनाको तर्जुमा गर्न तालिम	नगर स्तरीय	४५०००१०
		११	इञ्जिनियरको तलव	नगर स्तरीय	३९००००१०
		१२	रेडियो / टेलिभिजनमा लोक कल्याणकारी विज्ञापनहरू निर्माण / प्रशारण गर्ने / गराउने अथवा स्थानीय निकायका सामाजिक संरचनाहरू GESI , CFLG, EFLG ,सुनौलो हजार दिन IST, बडा नागरिक मञ्च , ना.स.के. हरूको १ वर्ष रेडियो कार्यक्रम	नगर स्तरीय	१०००००१०
		१३	MIC/ Library लाई सहयोग (नगर सुचना केन्द्र)	नगर स्तरीय	१०००००१०
जम्मा रू.	१५५५०००१०	जम्मा रू.			१५५५०००१०

नगरपालिका आन्तरीक आय आ.व. ०७४/०७५ को प्रस्तावित
कार्यक्रम



१) चालु तर्फको खर्च					
आय अनुमान			ब्यय अनुमान		
क्र.स.	आय विवरण	स्वीकृत रकम	क्र.स.	ब्यय विवरण	स्वीकृत बजेट
१	मालपोत तथा भूमि कर	५००००१०	१	अन्य भत्ता	६२८०००१०
२	हाट बजार कर	४६१०००१०	२	संचार महशुल	६००००१०
३	व्यवसाय दर्ता तथा नवीकरण दस्तुर	४०००००१०	३	इन्धन	६०००००१०
४	एकिकृत सम्पति कर	८०००००१०	४	कार्य संचालन तथा मर्मत सम्भार	१५००००१०
५	घर नक्का पास दस्तुर	७९९०००१०	५	कर्मचारी कल्याण कोष	१५००००१०
६	चार किल्ला सिफारिस दस्तुर	५०००००१०	६	विमा	८००००१०
७	घरवाटो सिफरिस दस्तुर	२५००००१०	७	घर भाडा	७२०००१०
८	सिफारिस तथा वक्सौनी दस्तुर	१२०००००१०	८	कार्यालय सञ्चालन खर्च	४०००००१०
९	चल अचल सम्पति कर	३५००००१०	९	अनुगमन तथा मुल्यांन खर्च	२५००००१०
१०	नाता प्रमाणीत तथा अन्य दस्तुर	१५००००१०	१०	सरुवा भ्रमण खर्च	५००००१०



११	निवेदन तथा टिकट दस्तुर	५००००१०	११	विविध तर्फ खर्च	१५००००१०
१२	अन्य विविध आय भाडा, घरभाडा समेत	३९००००१०	१२	पोशाक खर्च	४५०००१०
१३	फोहोर मैला न्यावस्थापन	१०००००१०	१३	सेवा तथा परामर्श खर्च	६६५०००१०
जम्मा रु		५५०००००१०	जम्मा रु		३३०००००१०

नगरपालिका आन्तरीक आय आ.व. ०७४/०७५ को प्रस्तावित कार्यक्रम

१) पूँजीगत तर्फको खर्च:

आय अनुमान			ब्यय अनुमान		
क्र.स.	आय विवरण	प्रस्तावित रकम	क्र.स.	ब्यय विवरण	प्रस्तावित बजेट रु
		२२०००००१०	१	कार्यालय सञ्चालन तथा मर्मत संभार	५०००००१०
			२	सवारी साधन / मेशनरी औजार / ल्यापटप खरिद	५०००००१०
			३	हटिया तथा दमकल न्यावस्थापन	४०००००१०
			४	नगर क्षेत्र भित्रका विभिन्न कार्यक्रमहरू	३०००००१०
			५	नगर विकास गरूयोजना तर्जुमा (Master Plan)	२०००००१०



			६	दैविक प्रकोप उद्धार कोष	१०००००।०
			७	सरसफाई तथा फोहोर मैला न्यावस्थापन सम्बन्धी विविध कार्यक्रमहरू	२०००००।०
जम्मा रु		२२०००००।०		जम्मा रु	२२०००००।०
कुल जम्मा चालु र पूँजीगत रु.		२२०००००।०			

मर्मत संभार कोष सम्बन्धी खर्चको विवरणः

१. ताप्लेजुङ नगरपालिका अनुदान तर्फ आ.व. ०७४/०७५ को मर्मत संभार कोष तर्फको प्रस्तावित कार्यक्रम

आय अनुमान			न्यय अनुमान	
विवरण	०७४।७५ को लागि प्रस्तावित	सि. न.	विवरण	प्रस्तावित बजेट रु
नगरपालिका पूँजीगत कार्यक्रम	२१४९२०८।६	१	नगरपालिका भित्रका साना तिना संरचनाहरूको मर्मत सुधार	३५८१९०८।६
नगरपालिका समपुरक कोष तथा साभेदारी	१४३२७००।०			
जम्मा रु.	३५८१९०८।६		जम्मा रु.	३५८१९०८।६

२. ताप्लेजुड नगरपालिका अनुदान भवन निर्माण तर्फ आ.व. ०७४/०७५ को मर्मत संभार कोष तर्फको प्रस्तावित कार्यक्रम



आय अनुमान			न्यय अनुमान	
विवरण	०७४।७५ को लागि प्रस्तावित	सि. न.	विवरण	प्रस्तावित बजेट रु
नगरपालिका भवन निर्माण मर्मत संभारकोष	४०००००।०	१	नगरपालिका भवन मर्मत सुधार	४०००००।०
जम्मा रु.	४०००००।०		जम्मा रु.	४०००००।०

३. ताप्लेजुड नगरपालिका अनुदान नगर क्षेत्र पूर्वाधार विकास तथा साभेदारी कार्यक्रम तर्फ आ.व. ०७४/०७५ को मर्मत संभार कोष तर्फको प्रस्तावित कार्यक्रम

आय अनुमान			न्यय अनुमान	
विवरण	०७४।७५ को लागि प्रस्तावित	सि. न.	विवरण	प्रस्तावित बजेट रु
नगर क्षेत्र पूर्वाधार विकास	२६०५४०।०	१	नगरपालिका सडक तथा अन्य पूर्वाधार मर्मत सुधार	२६०५४०।०
जम्मा रु.	२६०५४०।०		जम्मा रु.	२६०५४०।०

४. ताप्लेजुड नगरपालिका अनुदान सडक बोर्ड नेपाल तर्फ आ.व. ०७४/०७५ को मर्मत संभार कोष तर्फको प्रस्तावित कार्यक्रम

आय अनुमान			न्यय अनुमान	
विवरण	०७४।७५ को लागि प्रस्तावित	सि. न.	विवरण	प्रस्तावित बजेट रु
सडक बोर्ड नेपाल तर्फ	९००००।०	१	नगरपालिका सडक मर्मत सुधार	९००००।०
जम्मा रु.	९००००।०		जम्मा रु.	९००००।०

५. आ.व. २०७४/०७५ को लागि नगरपालिका लक्षित समूह विकास कार्यक्रमको मर्मत संभार कोष तर्फको प्रस्तावित कार्यक्रम



आय अनुमान			न्यय अनुमान	
विवरण	०७४।७५ को लागि प्रस्तावित	सि. न.	विवरण	प्रस्तावित बजेट रु
लक्षित समूह विकास कार्यक्रम को पूवाधारि सम्बन्धी नगर स्तरीय विभिन्न कार्यक्रम	६००००।०	१	लक्षित समूह विकास कार्यक्रम सम्बन्धी नगर स्तरीय पूवाधारिका मर्मत सुधार कार्य	६००००।०
जम्मा रु.	६००००।०		जम्मा रु.	६००००।०
जम्मा मर्मत संभार सम्बन्धी स्वीकृत रकम रु.				४३९२४४८।६

६. आ.व. २०७४/०७५ को लागि नगरपालिका जिल्ला विकास समिति कार्यक्रम वजेट तर्फको संशोधन सहित स्वीकृत कार्यक्रम

आय अनुमान			न्यय अनुमान	
विवरण	०७४।७५ को लागि प्रस्तावित	सि. न.	विवरण	प्रस्तावित बजेट रु
जिल्ला विकास समिति कार्यक्रम	०	१	न.पा.को योजना मर्मत संभार	०
जम्मा रु.	०		जम्मा रु.	०
जम्मा मर्मत संभार सम्बन्धी स्वीकृत रकम रु.				०

ताप्लेजुङ नगरपालिकाको आ.व. ०७४/०७५ को विपत न्यावस्थापन कोष तर्फको प्रस्तावित कार्यक्रम



आय अनुमान			न्यय अनुमान	
विवरण	०७४।७५ को लागि प्रस्तावित	सि. न.	विवरण	प्रस्तावित बजेट रू
नगरपालिका विपत न्यावस्थापन	२८६५४०।०		नगरपालिका क्षेत्र भित्र विपत न्यावस्थापन	२८६५४०।०
जम्मा रू.	२८६५४०।०		जम्मा रू.	२८६५४०।०

ताप्लेजुङ नगरपालिकाको आ.व. ०७३/०७४ को लक्षित समूह विकास कार्यक्रमको प्रशासनिक तर्फ प्रस्तावित कार्यक्रम

आय अनुमान			न्यय अनुमान	
विवरण	०७४।७५ को लागि प्रस्तावित	सि. न.	विवरण	प्रस्तावित बजेट रू
लक्षित समूह विकास कार्यक्रमको अनुगमन तथा प्रशासनिक न्यावस्थापन	०।०		लक्षित समूह विकास कार्यक्रमको अनुगमन तथा प्रशासनिक न्यावस्थापन	०।०
जम्मा रू.	०।०		जम्मा रू.	०।०

कन्टेजेन्सी सम्बन्धी खर्चको विवरणः

ताप्लेजुंग नगरपालिका अनुदान आ.व. ०७४/०७५ को कन्टेजेन्सी पूँजीगत तर्फका प्रस्तावित कार्यक्रम



आय अनुमान			न्यय अनुमान	
विवरण	०७४।७५ को लागि प्रस्तावित	सि. न.	विवरण	प्रस्तावित बजेट रू
नगरपालिका कन्टेजेन्सी (पूँजीगत)	४१२३८१।३	१	कर्मचारी तालिम	६००००।०
समपुरक कोष (साभेदारी)	२१४९०५।०	२	मेशन सम्बन्धि तालिम	२३५०००।०
लक्षित समूह विकास कार्यक्रम	९००००।०	३	कर्मचारी भ्रमण खर्च	१०००००।०
		४	सार्वजनिक सुनुवाई/सामाजिक परिक्षण	४७३८३।३
		५	आयोजना सुपरिवेक्षण तथा मुल्यांकन	९६८००।०
		६	सवारी साधन खर्च	७५०००।०
		७	परामर्स सेवा शुल्क	५३१०३।०
		८	बैठक भत्ता	५००००।०
जम्मा रू	७१७२८६।३		जम्मा रू.	७१७२८६।३

ताप्लेजुंग नगरपालिकाको आ.व. ०७४/०७५ को कन्टेजेन्सी नगरपालिका भवन निर्माण तर्फको संशोधन प्रस्तावित कार्यक्रम

आय अनुमान			न्यय अनुमान	
विवरण	०७४।७५ को लागि प्रस्तावित	सि. न.	विवरण	प्रस्तावित बजेट रू
नगरपालिका कन्टेजेन्सी (भवन निर्माण तर्फ)	६०००००।०	१	नयाँ भवनको अनुगमन , मुल्यांकन तथा तालिम आदि खर्च	६०००००।०
जम्मा रू.	६०००००।०		जम्मा रू.	६०००००।०

आ.व. २०७४/०७५ को लागि नगरपालिका नगरक्षेत्र पूर्वाधार विकास कार्यक्रम वजेट तर्फको प्रस्तावित कार्यक्रम



आय अनुमान			न्यय अनुमान	
विवरण	०७४।७५ को लागि प्रस्तावित	सि. न.	विवरण	प्रस्तावित बजेट रू
नगर क्षेत्र पूर्वाधार तथा साभेदारी कार्यक्रम	३९०८१०।०	१	सडक सभे, डिजाईन अनुगमन तथा मुल्याकन	३९०८१०।०
जम्मा रू.	३९०८१०।०		जम्मा रू.	३९०८१०।०

आ.व. २०७४/०७५ को लागि नगरपालिका सडक बोर्ड नेपाल कार्यक्रम वजेट तर्फको प्रस्तावित कार्यक्रम

आय अनुमान			न्यय अनुमान	
विवरण	०७३।७४ को लागि स्वीकृत	सि. न.	विवरण	स्वीकृत बजेट रू
सडक बोर्ड नेपाल कार्यक्रम	१३५०००।०	१	सडक सभे, डिजाईन अनुगमन तथा मुल्याकन	१३५०००।०
जम्मा रू.	१३५०००।०		जम्मा रू.	१३५०००।०

आ.व. २०७४/०७५ को लागि नगरपालिका जिल्ला विकास समिति कार्यक्रम वजेट तर्फको संशोधन सहित स्वीकृत कार्यक्रम

आय अनुमान			न्यय अनुमान	
विवरण	०७३।७४ को लागि स्वीकृत	सि. न.	विवरण	स्वीकृत बजेट रू
जिल्ला विकास समिति कार्यक्रम	०	१	योजना अनुगमन तथा मुल्याकन	०
जम्मा रू.	०		जम्मा रू.	०
जम्मा कन्टेजेन्सी तर्फ स्वीकृत रकम रू.				०



खण्ड—५ राजस्व सम्बन्धी नीति तथा दररेट

पटके व्यवसाय (हाटबजार, गुन्दी बजार) कर

अनुसुचि: १



ताप्लेजुङ नगरपालिका कार्यालयको आ.व.०७२।०७३ र ०७३।०७४ को व्यवसायको करको दररेट

क्र.स.	विवरण	स्वीकृत रु.	कैफियत
१	भुईमा सामान पसिफजाई बिक्री गर्ने (५० वर्ग फिट सम्म)	७।०	
२	भुईमा सामान पसिफजाई बिक्री गर्ने (५० वर्ग फिट मागिथ)	१०।०	
३	दू चक्के विस्कुट ठेला सामान ढुवानी गर्न	५।०	
४	दू चक्के ठेला सामान ढुवानी गर्न	१०।०	
५	हांस, कुखुरा, परेवा बिक्री गर्ने प्रति खोगी	५।०	
६	डोकामा फलफुल, साग सब्जी बेच्ने प्रति डोको	१०।०	
७	जुता पालिस गर्ने, जुता मर्मत गर्ने	१०।०	
८	घडी बनाउने	१०।०	
९	टेलर्स प्रति मेशिन	१०।०	
१०	चटपट वा पुच्का वा पकाएर खानेकुरा बेच्नेभेन्टेवल	१५।०	
११	भुईमा फिजाएर जुता चप्पल बिक्री गर्ने	१०।०	
१२	भुईमा फिजाएर सृंगार वा रेडिमेन्ट कपडा बिक्री गर्ने	१०।०	
१३	माछा मासु बिक्री गर्ने पसल (न.पा.बाट स्वीकृति प्राप्त भएका)	१०।०	
१४	मोटर साइकलसाइकलमा राखी सामान बिक्री गर्ने	१०।०	
१५	टेम्पो, टेक्सी आदिमा माईक लगाएर वा नलगाई सामान (औषधी, साबुन, लुगा आदि) बिक्री गर्ने पसल	२०।०	
नोट: क) डालोमा हरीयो सागसब्जी बिक्री गर्नेलाई उक्त कर छुट गरिएको छ।			
ख) न.पा.ले छुटै लगाउदै आएको बहाल बिरौटी र ठेक्का लगाएको बजारमा र सो बजारलाई प्रभावित गर्ने गरी कर उठाउन पाईने छैन।			

अनुसूचि २
बिज्ञापन करको दररेट



सि.नं.	बिवरण	मुख्य क्षेत्र	अन्य क्षेत्र	निजी क्षेत्र	अवधि	धरौटी रु.
१	न्यवसायिक प्रचार प्रसाका उद्येश्यले राखिने होर्टिङ्ग,ग्लो,साईन बोर्ड तथा बालपेन्डिङ	८०	६०	३०	वार्षिक	०
२	न्यानर(सातदिन सम्मको लागि प्रतिमिटर प्रति दिन	१५	१५	१५	दैनिक	५००
३	न्यानर(पन्ध्रदिन सम्मको लागि प्रतिमिटर प्रति दिन	१०	१०	१०	दैनिक	५००
४	न्यानर(एकमहिना सम्मको लागि प्रतिमिटर प्रति दिन	७५	७५	७५	दैनिक	५००
५	गेढ ठ दिन सम्म दैनिक	५००	५००	५००	दैनिक	१०००
६	गेढ झण्डा दिन सम्म दैनिक	३००	३००	३००	दैनिक	१०००
७	गेढ झ महिना सम्म दैनिक	२००	२००	२००	दैनिक	१०००
८	न्यापारीक प्रयोजन बाहेकको लागि प्रवेशधार निर्माणा अनुमति शूलक प्रति एक	५००	५००	५००	दैनिक	१०००
९	न्यापारिक प्रयोजन बाहेकको लागि तुल न्यानर राख्न अनुमति शूलक प्रति एक	५०	५०	५०	दैनिक	५००

नोट: मुख्य क्षेत्र भन्नाले मेची राजमार्ग र यसको दायां बायां ५० मिटर सम्मको क्षेत्रलाई सम्भन्नु पर्दछ। -तोकिएको भन्दा अवधि पछि न्यानर र गेढ हटाउनको लागि धरौटी न्यवस्था गरिएको छ। तोकिएको अवधि पछि निर्धारित म्याद भित्र राखिएको न्यानर नहटाईएमा धरौदी जफत गरि आफैले हटाउन सकिने छ। नं. ८ र ९ को नियम ठेक्केदार लाई लागु हुने छैन। यस सम्बन्धमा न.पा.ले गरे बमोजिम हुनेछ।

**बार्षिक सवारी साधन कर तथा पटके सवारी करको दररेट
अनुसूची ३ (क)**



क्र.सं	सवारीको किसिम	प्रस्तावित कर	स्वीकृति बार्षिक दर	स्वदेशी	विदेशी
				पटके(प्रतिटिप)	
१	मोटर साईकल	२००			
२	रिक्सा ,ठेला	२५			
३	टेम्पो,अटो रिक्सा,वापर टिलर	३००		१०	२५
४	पावर टिलर तथा मिनि टेक्टर	१०००		१५	७५
५	जिप,कार,मारुतिभ्यान	५००		१०	२५
६	माइक्रो(ज) वर्ग ल्याण्डरोभर,बुलेरी आदी	५००		१०	७५
७	मीनी बस, माइक्रो (ख) वर्ग	१०००		१०	७५
८	बस, ट्रक, लहरी	२५००		२०	१००
९	ट्रयाक्टर, मिनिट्रक	१७००		२०	१००
१०	विदेशी लहरी र कन्टेनर (प्रतिटिप)				
नोट:क) बार्षिक सवारी साधन कर आश्विन महिना भित्र बूम्काएमा १० प्रतिशत छुट दिईनेछ ।					
ख) गतवर्ष बार्षिक सवारी साधन कर बूम्काएका सवारीहरूलाई आश्विन महिना सम्म बार्षिक बूम्काउने म्याद दिनु पर्नेछ । उक्त अवधिमा पटके सवारी कर उठाउन पाईनेछैन ।					
ग) ताप्लेजुङ भित्र ठेगाना भएका सवारी साधनहरूको अनिवार्य रुपमा बार्षिक कर बूम्काउनु पर्नेछ ।					

अनुसूची ४ (क)

क) आय/हैसियत सम्पतिको मूल्यांकन प्रमाणित

क्र.स.	विवरण	एकाई	दर रु.	कैफियत
१	१० हजार सम्म रु.	१	१००।०	
२	१० हजार देखि ५० हजार सम्म रु.	१	२५०।०	
३	५० हजार देखि १०००००। एकलाख सम्म रु.	१	५००।०	
४	१ लाख भन्दा माथि ५०००००। पांच लाख सम्म रु.	१	७५०।०	



५	५ लाख देखि १००००००। दश लाख सम्म रू.	१	१०००१०	
६	१० लाख भन्दा माथि २५ लाख सम्म रू.	१	२०००१०	
७	२५ लाख भन्दा माथि ५० लाख सम्म रू.	१	३०००१०	
८	५० लाख भन्दा माथि एक करोड सम्म रू.	१	५०००१०	
९	१ करोड भन्दा माथि	१	१००००१०	
१०	घरजग्गा मुल्याङ्कन दस्तुर	१	०.०३०%	लाग्नेछ।

ख) आय/हैसियत सम्पति मूल्याङ्कन प्रमाणित (अध्ययन प्रयोजन)

क्र.स.	विवरण	एकाई	दर रू.	कैफियत
१	१० हजार सम्म रू.	१	१००१०	
२	१० हजार देखि ५० हजार सम्म रू.	१	२००१०	
३	५० हजार देखि १०००००। एकलाख सम्म रू.	१	५००१०	
४	१ लाख भन्दा माथि ५०००००। पाँच लाख सम्म रू.	१	७५०१०	
५	५ लाख देखि १००००००। दश लाख सम्म रू.	१	१०००१०	
६	१० लाख भन्दा माथि २५ लाख सम्म रू.	१	१५००१०	
७	२५ लाख भन्दा माथि ५० लाख सम्म रू.	१	३०००१०	
८	५० लाख भन्दा माथि एक करोड सम्म रू.	१	५०००१०	
९	१ करोड भन्दा माथि	१	७५००१०	
१०	घरजग्गा मुल्याङ्कन दस्तुर	१	०.०१५%	लाग्नेछ।

अनुसूची ५

बक्सौनी दस्तुर



क्र.स.	विवरण	एकाई	दर रु.	कैफियत
१	मिलापत्र गरि दिए वापत (प्रत्येक पक्षलाई)	१	२००	
२	लेनदेन गरी दिए वापत	१	सयकडा (२%)	

अनुसूची ५ (ख)

क) आय हैसियत सम्पतिको मुल्यांकन प्रमाणित (अंग्रेजीमा)

क्र.स.	विवरण	एकाई	दर रु.	कैफियत
१	१० हजार सम्म रु.	१	१५०।०	
२	१० हजार देखि ५० हजार सम्म रु.	१	२५०।०	
३	५० हजार देखि १०००००। एकलाख सम्म रु.	१	५५०।०	
४	१ लाख भन्दा माथि ५०००००। पांच लाख सम्म रु.	१	८५०।०	
५	५ लाख देखि १००००००। दश लाख सम्म रु.	१	१२००।०	
६	१० लाख भन्दा माथि २५ लाख सम्म रु.	१	२२५०।०	
७	२५ लाख भन्दा माथि ५० लाख सम्म रु.	१	३२५०।०	
८	५० लाख भन्दा माथि एक करोड सम्म रु.	१	५२५०।०	
९	१ करोड भन्दा माथि	१	१०५००।०	
१०	घरजग्गा मुल्यांकन दस्तुर	१	०.०२७%	लाग्नेछ।

ख) आय/हैसियत सम्पति मुल्यांकन प्रमाणित (अध्ययन प्रयोजन, अंग्रेजीमा)

क्र.स.	विवरण	एकाई	दर रु.	कैफियत
१	१० हजार सम्म रु.	१	२००।०	
२	१० हजार देखि ५० हजार सम्म रु.	१	२५०।०	
३	५० हजार देखि १०००००। एकलाख सम्म रु.	१	६००।०	
४	१ लाख भन्दा माथि ५०००००। पांच लाख सम्म रु.	१	८००।०	
५	५ लाख देखि १००००००। दश लाख सम्म रु.	१	१२००।०	
६	१० लाख भन्दा माथि २५ लाख सम्म रु.	१	१७५०।०	
७	२५ लाख भन्दा माथि ५० लाख सम्म रु.	१	३३५०।०	

८	५० लाख भन्दा माथि एक करोड सम्म रू.	१	५५००१०	
९	१ करोड भन्दा माथि	१	८५००१०	
१०	घरजग्गा मुल्याङ्कन दस्तुर	१	०.०१६%	लाग्नेछ।



अनुसूची ६ मालपोत दर

ताप्लेजुङ नगरपालिकाको बजार क्षेत्र निर्धारण:						
क) ताप्लेजुङ नगरपालिका मुख्य बजार क्षेत्र:						
क्र.स.	वडा नं.	पुर्वमा	उत्तरमा	पश्चिममा	दक्षिणमा	कैफियत
१	१,२,४, ५,६ र ७	तोकमे सामुदायिक वन, भिन्तुना डाँडा, थेचम्बु जाने मोटरबाटो हुदै	गुरुङ गुम्बा, बिहीबारेहाट, शेर्पाटोल खोल्सी र तुलो गाउँ हुदै	इण्डिया वेयलफर र जिल्ला खानेपानी कार्यालय वरपार हुदै	कफीहाउस, नयाँ नगरपालिका भवन, शसस्त्र क्याम्प गेट सम्म	सुकेटार बजार क्षेत्र समेत
१. मुख्या बजार क्षेत्र मालपोत दस्तुर						
क्र.स.	क्षेत्र	० देखि ४ आना सम्म रू.	४ आना देखि ८ आना सम्म रू.	८ आना देखि १ रोपनी सम्म रू.	१ रोपनी देखि माथि प्रति रोपनी रू.	कैफियत
१	मुख्य बजार	५०१०	७५१०	१००१०	६०१०	

ख) ताप्लेजुङ नगरपालिका सहायक बजार क्षेत्र:						
२. मेची राज मार्गले छोएको दाँया-बाँया कालोपत्रे सडक अर्न्तगत:						
क्र.स.	वडा नं.	० देखि ४ आना सम्म रू.	४ आना देखि ८ आना सम्म रू.	८ आना देखि १ रोपनी सम्म रू.	१ रोपनी भन्दा माथि रू.	कैफियत
१	सहायक बजार	३०१०	४०१०	५०१०	१५१०	ल्याङ्गवा, धुसेनी स्थान बाहेक

ग) ताप्लेजुङ नगरपालिकाको अन्य सहायक बजार क्षेत्र:						
३. सहायक जिल्ला सडक/नगर सडक, मार्गले छोएको दाँया-बाँया कालोपत्रे/ग्राभेल सडक अर्न्तगत:						
क्र.स.	वडा नं. १ देखि ९	० देखि ४ आना सम्म रू.	४ आना देखि ८ आना सम्म रू.	८ आना देखि १ रोपनी सम्म रू.	१ रोपनी भन्दा माथि रू.	कैफियत

१	अन्य सहायक बजार	२०१०	३०१०	४०१०	१२१०	
घ) ताप्लेजुङ नगरपालिकाको अन्य क्षेत्र:						
४. धनीपूरजामा अलैंचीबारी खुलेको भएमा						
क्र.स.	वडा नं. १ देखि ९	अलैंची बारी प्रतिरोपनी रू.				कैफियत
१	अलैंचीबारी	२५१०				
ङ) माथि उल्लेख भएका मुख्य बजार तथा सहायक बजार क्षेत्र बाहेक अन्य सबै क्षेत्र:						
क्र.स.	वडा नं. १ देखि ९	० देखि ५ रोपनी सम्म प्रतिरोपनी रू.	५ देखि २० रोपनी सम्म प्रतिरोपनी रू.	२० रोपनी भन्दा माथि प्रतिरोपनी रू.	कैफियत	
१	अन्य क्षेत्र	१०१०	७१०	५१०	ल्याङ्गुबा, धुसेनी स्थान समेत	

अनूसुची ७

चार किल्ला र घरबाटो प्रमाणित दस्तुर

ताप्लेजुङ नगरपालिका बजार क्षेत्र निर्धारण:

क) ताप्लेजुङ नगरपालिका मुख्य बजार क्षेत्र:							
क्र.स.	वडा नं. १, २, ४, ५, ६ र ७	पुर्वमा	उत्तरमा	पश्चिममा	दक्षिणमा	कैफियत	
१	क्षेत्र	तोकमे सामुदायिक वन, भिन्तुना डाँडा, थेचम्बु जाने मोटरबाटो हुदै	गुरुङ गुम्बा, विहीबारेहाट, शेर्पाटोल खोल्सी र तुलो गाउँ हुदै	इण्डिया वेयलफर र जिल्ला खानेपानी कार्यालय वरपार हुदै	कफीहाउस, नयाँ नगरपालिका भवन, शसस्त्र क्याम्प गेट सम्म	सुकेटार बजार क्षेत्र समेत	
१. मुख्य बजार क्षेत्रको चार किल्ला र घरबाटो सिफारिस दस्तुर:							
क्र.स.	वडा नं. १, २, ४, ५, ६ र ७	० देखि ४ आना सम्म रू.	४ आना देखि ८ आना सम्म रू.	८ आना देखि १ रोपनी सम्म रू.	१ रोपनी देखि ५ रोपनी सम्म रू.	५ रोपनी देखि माथि रू.	कैफियत
१	चार किल्ला	१२००१०	१५००१०	१८००१०	२०००१०	२२००१०	मुख्य बजार क्षेत्र
२	घरबाटो सिफारिस	१०००१०	११००१०	१२००१०	१४००१०	१८००१०	



ख) ताप्लेजुङ नगरपालिका सहायक बजार/अन्य क्षेत्रहरूको चार किल्ला र घरबाटो सिफारिस दस्तुरः							
क्र. स	वडा नं. १, २, ५, ६, ७, ८ र ९	वडा नं. क्षेत्र र स्थान	वडा नं. क्षेत्र र स्थान	वडा नं. १ देखि ९ सम्मको क्षेत्र र स्थान	वडा नं. १ देखि ९ सम्मको क्षेत्र र स्थान	वडा नं. १ देखि ९ सम्मको क्षेत्र र स्थान	कैफियत
२	क्षेत्र	मेची राजमार्गले छोएको दाँया-बाँया कालोपत्रे सडक अन्तर्गत	सहायक/नगर सडक, जिल्ला सडक मार्गले छोएको दाँया-बाँया कालोपत्रे/ग्राभेल सडक अन्तर्गत	धनीपूरजामा अलैचीबारी खुलेको भएमा	धनीपूरजामा जो.खा.(अवल,दोयम,सिम,चार) खुलेको भएमा	धनीपूरजामा (अवल,दोयम,सिम,चार) प्रति खुलेको भएमा	सहायक बजार क्षेत्र
३	विवरण	० देखि ४ आना सम्म रू.	० देखि ४ आना सम्म रू.	० देखि ५ रोपनी सम्म रू.	० देखि ५ रोपनी सम्म रू.	० देखि ५ रोपनी सम्म रू.	
१	चार किल्ला	८००१०	७५०१०	७५०१०	५५०१०	४००१०	
२	घरबाटो सिफारिस	८००१०	७००१०	८००१०	६००१०	६००१०	
ग) मुख्य बजार तथा सहायक बजार क्षेत्र बाहेक अन्य सबै क्षेत्र							
४	विवरण	१ रोपनी देखि ५ रोपनी सम्म प्रति रापनी रू.	१ रोपनी देखि ५ रोपनी सम्म प्रति रापनी रू.	५ रोपनी देखि १० रोपनी सम्म प्रति रापनी रू.	५ रोपनी देखि १० रोपनी सम्म प्रति रापनी रू.	५ रोपनी देखि १५ रोपनी सम्म प्रति रापनी रू.	अन्य क्षेत्र
१	चार किल्ला	१००१०	८०१०	८०१०	६०१०	५०१०	
२	घरबाटो सिफारिस	७५०१०	७००१०	७००१०	५००१०	३५०१०	
५	विवरण	५ रोपनी देखि माथि प्रति रापनी रू.	५ रोपनी देखि माथि प्रति रापनी रू.	१० रोपनी देखि माथि प्रति रापनी रू.	१० रोपनी देखि माथि प्रति रापनी रू.	१५ रोपनी देखि माथि प्रति रापनी रू.	
१	चार किल्ला	८०१०	७०१०	७०१०	६०१०	५०१०	
२	घरबाटो सिफारिस	५००१०	४५०१०	४००१०	३५०१०	३००१०	

अनुसुची ८

विविध सिफारिस तथा प्रमाणित दस्तुर



क्र.स.	विवरण	एकाई	दर रु.	कैफियत
१	बंशजको नागरिता सम्बन्धी सिफारिस	वटा	१५०।०	
२	अंगिकृत नागरीकता सम्बन्धी सिफारिस	वटा	५००।०	
३	सजिमिन मुचुल्कू खनाखतको सिफारिस	वटा	२००।०	
४	नाता प्रमाणित (मृतकसंग नाता जोडीएको) प्रतिन्यक्ति रु.	वटा	२५०।०	
५	अग्रेजीमा नाता प्रमाणित दस्तुर	वटा	५००।०	
६	जन्म, मृत्यू, विवाह सम्बन्धी सिफारिस	वटा	१००।०	
७	अन्य अग्रेजीमा जन्म, मृत्यू, विवाह सम्बन्धी सिफारिस	वटा	५००।०	
८	बसोवास सम्बन्धी सिफारिस	वटा	२००।०	
९	नाम,थर,जन्म मिति संशोधन सिफारिस	वटा	२००।०	
१०	घर जग्गा नामसारी सम्बन्धी सिफारिस	वटा	२५०।०	
११	मोही लगत कट्टा सिफारिस	वटा	५००।०	
१२	पति पत्नि सम्बन्ध विच्छेदको सिफारिस	वटा	२५०।०	
१३	पेन्सन कार्ड वा सो सम्बन्धी अन्य सिफारिस	वटा	३००।०	
१४	हकजाला संरक्षण सम्बन्धी सिफारिस	वटा	२५०।०	
१५	संघ संस्था दर्ता सिफारिस	वटा	१०००।०	
१६	न्यवसाय बन्दको सिफारीस	वटा	२००।०	
१७	निजी विद्यालय स्तर बृद्धि सिफारिस (प्रा.वि.को लागि)	वटा	१०००।०	
१८	निजी विद्यालय स्तर बृद्धि सिफारिस (नि.मा.वि.को लागि)	वटा	१५००।०	
१९	निजी विद्यालय स्तर बृद्धि सिफारिस (मा.वि.को लागि)	वटा	२०००।०	
२०	निजी विद्यालय स्तर बृद्धि सिफारिस (उ.मा.वि.को लागि)	वटा	२५००।०	
२१	अग्रेजीमा सिफारिस	वटा	५००।०	
२२	विविध सिफारिस	वटा	२००।०	
२३	योजना सम्पन्नता को सिफारीस	वटा	२००।०	
२४	नक्कल प्रमाणित दस्तुर प्रति पेज	वटा	२००।०	
२५	एकीकृत सम्पत्ति करको रसिद र घर नक्साको फायलमा रहेको काजगको प्रतिलिपि	वटा	५०।०	
२६	धरौटी रसिद (रु.१०० सम्म) रकमको प्रतिलिपि	वटा	१०।०	
२७	धरौटी रसिद (रु.१०० भन्दा माथि सम्म)रकमको प्रतिलिपि	वटा	१०%	
२८	न्यक्तिगत घटना दर्ता प्रतिलिपि प्रमाणिकरण	वटा	१५०।०	
२९	घर पालुवा कूकुरको दर्ता तथा नविकरण शुल्क (वार्षिक)	वटा	५००।०	



३०	सडक पिच कटान दस्तूर (चौटाई १ फिट कम भएमा प्रति रनिङ फिट र बढि भएमा प्रति बर्गफिट	वटा	५००१०	
३१	न.पा.को स्वीकृती विना सडक पिच काटेमा ५०% प्रतिशत दस्तूर लाग्नेछ ।			
३२	न.पा.को स्वीकृती विना जग्गा प्लाटिङ गरेमा लाग्ने जरीवाना	वटा	५०००१०	
३३	डि टि एच सेवा प्रदायकलाई वार्षिक कर	वटा	२००००१०	
३४	थ्रि फेस लाईन विद्युत जडान सिफारिस	वटा	१०००१०	
३५	साधारण लाईन विद्युत जडान सिफारिस	वटा	३५०१०	
३६	खानेपानी जडान सिफारिस	वटा	२५०१०	
३७	ब्यवसायिक बजार सञ्चालन दर्ता दस्तूर	वटा	१०००१०	

अनुसुची ८
सडक वत्ति मर्मत सेवा सुल्क तथा वारूणयन्त्र सेवा सुल्क

क्र.स.	विवरण	दर	न्यूनतम	कैफियत
१	दोहोरो भेपरलेम्प जडान क्षेत्र	२०%	१२०१०	
२	एकतर्फ मात्र भेपरलेम्प जडान क्षेत्र	१५%	८०१०	
३	बल्ब जडान क्षेत्र	१०%	५०१०	
४	सोलार	२०%	५०१०	
५	वारूणयन्त्र सेवा सुल्क	२५१०		

अनुसुची १०
निवेदन दर्ता दस्तूर

क्र.स.	विवरण	एकाई	दर रू.	कैफियत
१	साधारण निवेदन दर्ता दस्तूर	वटा	२०१०	
२	मुद्या सम्बन्धि निवेदन दर्ता दस्तूर	वटा	१००१०	
३	भवन निर्माण दरखास्त फारम प्रति बुक मुल्य	वटा	८००१०	
४	लोग्ने स्वास्नी सम्बन्धि विच्छेद सम्बन्धि निवेदन दस्तूर	वटा	१००१०	
५	लोग्ने स्वास्नी सम्बन्धि विच्छेद सम्बन्धि प्रतिउत्तर दस्तूर	वटा	२००१०	
६	तारिख पर्चा	वटा	५०१०	
७	साध सिमाना सम्बन्धि उजूरी एवं निवेदन दस्तूर	वटा	१००१०	
८	मिलापत्र एवं सहमति गराई दिए वापत सेवा सुल्क	वटा	५००१०	



९	कोठा खालि गराई दिने निवेदन दर्ता दस्तूर	वटा	१००।०	
१०	कोठा खालि गराई दिए वापत दस्तूर	वटा	२००।०	
११	दशैं भेला, उत्सव वा महोत्सव आदीको लागि निवेदन दर्ता	वटा	२००।०	

अनुसुची ११

घर नक्सा पास दस्तूर अन्य शूल्क दस्तूरहरू

क्र.स.	विवरण	प्रति	दर रू.	कैफियत
१	कम्पाण्ड वाल प्रति रनिड फिट	स्वाक्यार फिट	४.०	
२	लोड बेयरीड घर प्रतिवर्गफिट	स्वाक्यार फिट	७.०	
३	आर सि सि घर प्रतिवर्गफिट	स्वाक्यार फिट	७.०	
४	घर क्षेत्रका कचची घर प्रतिवर्गफिट	स्वाक्यार फिट	२.५०	
५	गाउको टिनको छानो भएको घर	स्वाक्यार फिट	३.०	
६	फुसको छानो भएको घर	स्वाक्यार फिट	२.५०	
जरीवानाको न्यवस्था				
१	ख) नगरपालिकाको मुख्य बजार क्षेत्र भित्रमा मिति ०७२।१०।०१ गते न.पा.को भवन मापदण्ड लागु भएकोले देखि न.पा. संग अनुमति नलिई घर निर्माण गरेमा जरिवाना दस्तूरमा ५० प्रतिशत लाग्नेछ।			
२	अन्य न्यवस्थाहरू:			
३	प्लटिडको नक्सा पास प्रति आना	वटा		७५००।०
४	पूरानो कचिघरमा विद्युत वा खानेपानी जडान सिफारिस	वटा		३००।०
५	नयां घरनक्सा पास भएको घरलाई विद्युत वा खानेपानी जडान सिफारिस	वटा		२००।०
६	बिद्युत वा पानी नामसारी सिफारिस	वटा		२००।०

३००।०



७	धनीपूजा नभएको जग्गामा विद्युत जडान सिफारिस	वटा	४००१०	
८	घर नक्सा नामसारी (राजीनामा कागजमा घर उल्लेख भएमा) हाल लाग्ने दस्तूरको		५०%	
९	घर नक्सा नामसारी (राजीनामा कागजमा घर उल्लेख नभएमा) हाल लाग्ने दस्तूरको		१००१०	१००%
१०	घर नामसारी दस्तूर नलाग्नेको हकमा सिफारिस पत्र दस्तूर		१००%	
११	ले आउट (१२०० वर्गफिट सम्म)	३००१०		३००१०
१२	ले आउट (१२०१ देखि १६०० वर्गफिट सम्म)	४००१०		४००१०
१३	ले आउट (१६०१ देखि २००० वर्गफिट सम्म)			५००१०
१४	ले आउट २००० वर्गफिट देखि माथि	६००१०		
१५	काठको लागि सिफारिस (न्यवसायिक)	१०००१०		
१६	काठको लागि सिफारिस (न्यक्तिगत प्रयोजन)	३००१०		
१७	काठको लागि सिफारिस (दाउराको प्रयोजन)	२००१०		
	अमीन सम्बन्धी न्यवस्था:			
१	घरनक्सा पास (मुचुल्का) प्रयोजनको लागि नगरपालिका अमीन खटाउँदा लाग्ने दस्तूर	५००१०		
२	घरनबाटो तथा चारकिल्ला सिफारिश प्रयोजनको लागि	१०००१०		
३	जग्गा नापी दस्तूर (अमिन) २ रोपनी .सम्म	१०००१०		
४	जग्गा नापी दस्तूर (अमिन) ५ रोपनी देखि माथि	१५००१०		
५	जग्गा नापी दस्तूर (अमिन) २ रोपनी .सम्म (शहरी क्षेत्रको लागि)	१५००१०		
६	जग्गा नापी दस्तूर (अमिन) ५ रोपनी देखि माथि प्रतिरोपनी (ग्रामिण क्षेत्रको लागि)	१५००१०		
	अस्थाई घरहरूको ठेगाना न्यवस्थापन शूलक			
१	पक्क घर भएकोमा			
२	अर्ध पक्क घरको हकमा			
३	कच्ची घरको हकमा			
४	फुसको घरको हकमा			



अनुसूची १२				
	ताप्लेजुङ नगरपालिका पुरानो भवनको हल भाडा शुल्कः			
१	जग्गा नापी दस्तूर (अमिन) २ रोपनी .सम्म	वटा	१०००।०	
२	जग्गा नापी दस्तूर (अमिन) ५ रोपनी देखि माथि	वटा	१५००।०	
३	जग्गा नापी दस्तूर (अमिन) २ रोपनी .सम्म (शहरी क्षेत्रको लागि)	वटा	१५००।०	
४		वटा	१५००।०	

अस्थायी घरहरूको ठेगाना व्यवस्थापन शुल्क

१	पक्क घर भएकोमा	वटा	१५००।०	
२	अर्ध पक्क घरको हकमा	वटा	१०००।०	
३	कच्ची घरको हकमा	वटा	५००।०	
४	फुसको घरको हकमा	वटा	२५०।०	

अनुसूचि-१३

ताप्लेजुङ नगरपालिका पुरानो भवनको हल भाडा शुल्क

क्र.स.	विवरण	वटा	दैनिक	कैफियत
१	आय मुलक र प्रवर्धनात्मक प्रयोजनको लागि आयोजना गरिने कार्यक्रम	वटा	१०००।०	
२	मेला, उत्सव, महोत्सव आदि	वटा	१०००।	
३	साधरण सभा, कला, साहित्य, गोष्ठी आदि	वटा	१०००।०	
४	साजनैतिक दल, भातृ संगठन सभा अधिवेशन, सम्मेलन वा कार्यक्रम	वटा	१०००।०	

अनुसुचि: १४ (क)

ताप्लेजुङ नगरपालिका कार्यालयको आ.व. ०७२१०७३ र ०७३१०७४ को व्यवसायको करको दररेट



सि.नं.	सामाग्री तथा विवरणहरू	श्रेणी विभाजन		कैफियत
		क रु.	ख रु.	
१	होटल ठुला	५०००।०	१०००।०	
२	पार्टी प्यालेस	४०००।०	०	
३	अन्य होटल, लज, गेष्ट हाउस	०	१५००।०	
६	क्याबिन रेष्टुरेन्ट	०	१५००।०	
७	दोहोरी, डान्स सेन्टर, मसाज पार्लर	०	२०००।०	
८	मिठाई तथा खाना, नास्ता पसल	०	१०००।०	
९	चिया नास्ता पसल, म म, थुम्पा छाउ पसल	०	१०००।०	
१०	लज मात्र		१०००।०	
११	जुस सेन्टर		७५०।०	
१२	वियर मदिरा खुद्रा पसल		१०००।०	
१३	कोल्ड ड्रिन्क्स पसल		१०००।०	
१४	मदिरा (रक्सीमात्र) डिलर		२०००।०	
१५	वियर डिलर		२०००।०	
१६	कोक फेन्टा डिलर		१५००।०	
१७	मदिरा र वियर संयुक्त डिलर		२५००।०	
१८	सुर्तिजन्य बस्तु डिलर वा सप्लायर वा थोक व्यापार		१५००।०	
१९	सुर्तिजन्य बस्तुको खुद्रा व्यापार		७५०।०	
२०	खाद्वान्न तथा किरानाको डिलर, थोक वा थोक		१०००।०	
२१	खाद्वान्न तथा कि.को खुद्रा पसल		७५०।०	
२२	घुम्तीमा खुद्रा पसल		५००।०	
२३	दुध दही तथा घिउ आदि विक्री गर्ने		५००।०	
२४	कपडा तथा रेडिमेड कपडा थोक वा थोक तथा खुद्रा संयुक्त		१०००।०	
२५	कपडाको खुद्रा पसल		५००।०	
२६	कपडामा बुट्टा भर्ने वा भरी विक्री गर्ने		५००।०	
२७	उनी धागो डिलर		५००।०	
२८	सुति धागो डिलर		५००।०	
२९	धागो टाँक पसल		५००।०	
३०	रेडिमेड व्याग पसल		५००।०	
३१	फेन्सीसप श्रृङ्गार पसल		५००।०	



३२	फेन्सीसप		५००१०	
३३	श्रृंगार तथा सजावटको सामाग्रको पसल		७५०१०	
३४	खेलौना वा गिफ्ट पसल		५००१०	
३५	सृंगार सामान तथा चुडीपोते होल सेलर		५००१०	
३६	जुता चप्पल पसल		१०००१०	
३७	जुता चप्पलको डिलर		१५००१०	
३८	छाला जुता बनाउने पसल		५००१०	
३९	जुताको सोल, अन्य सामाग्री विक्री गर्ने		५००१०	
४०	हार्डवेयर		२५००१०	
४१	मोटर पार्टस पसल		१५००१०	
४२	ग्रिल तथा सटरको समान विक्रता		१५००१०	
४३	आलुमुनियम तथा स्टेनलेस स्टीलको ग्रिल,रेलिड आदिको थोक विक्रता		२५००१०	
४४	स्टिल रेलिड तथा भन्थाड तथा ग्रिल उद्योग		१०००१०	
४५	विद्युत सामाग्री पसल (ईलेक्ट्रोनिकस होलसेल)		१५००१०	
४६	विद्युत सामाग्री पसल (ईलेक्ट्रोनिकस खुद्रा)		१०००१०	
४७	कवाडी सामानको विक्रेता		१०००१०	
४८	फ्रेमिड हाउस, शिसा पोष्टर पसल		१०००१०	
४९	पेट्रोल पम्प		२५००१०	
५०	मड्रितेल पेट्रोल पम्प वा डिपो डिलर		२०००१०	
५१	साईकल विक्री पसल		२०००१०	
५२	ल्युव (मोविल विक्री पसल)		१०००१०	
५३	फर्निचिडको सामान तथा फोम,रेस्किन आदि		१०००१०	
५४	मोटर साईकल विक्री पसल (शो रुम)		२५००१०	
५५	मोटर साईकल विक्री पसल (रिकण्डेशन)		१५००१०	
५६	टेम्पु पावरट्रेलर वा माटरसाइकलको सामान विक्री पसल		२०००१०	
५७	कारजिप ,टेक्टर ,पावर ट्रेलर विक्री पसल		५५००१०	
५८	सेनेटरी सामाग्री		१०००१०	
५९	सिमेन्टको डिलर		१५००१०	
६०	साईकल, मोटर साईकल,सानो सवारी भाडामा दिने सेवा प्रदायक		१५००१०	
६१	रंगरोगन विक्री वितरण गर्ने		२०००१०	
६२	सोलर जडान र सोलर सम्बन्धी सामानको सप्लायर्स		१५००१०	
६३	सोलर जडान र सोलर सम्बन्धी सामानको विक्रेता		१०००१०	



६४	टिभी फ्रिज तथा ईलेक्ट्रोनिक्स		२०००१०	
६५	ईलेक्ट्रोनिक्स सामान (टी.भी ,फ्रिज कम्प्युटर आदि) विक्री थोक डिलर वा सप्लायर्स		१५००१०	
६६	ईलेक्ट्रोनिक्स सामान (टी.भी ,फ्रिज कम्प्युटर आदि) खुद्रा विक्री		७५०१०	
६७	घडी, रेडियो विक्री पसल		७५०१०	
६८	सुईटरबुन्ने,शिलाई ,टाईप लियो मेशिन मर्मत		५००१०	
६९	घरयासी सामानको विक्री पसल		७५०१०	
७०	शिलाई मेशिन विक्री तथा मर्मत गर्ने		७५०१०	
७१	घडी रेडियो,मोवाइल मर्मत		५००१०	
७२	अन्य ईलेक्ट्रिकल सामान मर्मत		५००१०	
७३	उधोग, मिल,फ्याक्ट्री		२०००१०	
७४	कपडा उधोग		१५००१०	
७५	घरेलु कपडा उधोग		१०००१०	
७६	व्याग, टोपी, स्वीटर उधोग		७५००१०	
७७	तयारी पोशक उधोग (गार्मेन्ट)		१०००१०	
७८	ब्रस उधोग		५००१०	
७९	नुडल्स उधोग		५००१०	
८०	मिट मसला उधोग		५००१०	
८१	सोडा, आईसक्रिम, वरफ ,डेरी आदि उधोग		५००१०	
८२	पशु आहार उत्पादन		५००१०	
८३	सिमेन्टको हयमु पाईप		१५००१०	
८४	सिमेन्टको होलो,रेलिड,रिड,ब्लक,पोल		१०००१०	
८५	ढुंगा,गिटी ,रोडा उत्पादन		२५००१०	
८६	जुता चप्पल उधोग		१०००१०	
८७	कब्जा काटी आदि फलामको समाग्री उत्पादन गर्ने		१०००१०	
८८	श्रृंगार सामान उत्पादन गर्ने		१०००१०	
८९	बिडी, खैनी सुर्ति, उत्पादन प्याकेजिड		१०००१०	
९०	कागज,साबुन चक्लेट उधोग		१०००१०	
९१	विस्कुट उधोग		१०००१०	
९२	पाउरोटी उधोग		१०००१०	
९३	पोलीथीन पाईप उधोग		२०००१०	
९४	पोलीथीन व्याग उधोग		१०००१०	
९५	केन्डी उधोग		१५००१०	
९६	पिं पिं उधोग		१०००१०	



९७	सेलर मिल		१०००१०	
९८	कुटानी पिसानी पेलानी मिल २० अश्वशक्ति		५००१०	
९९	कुटानी पिसानी पेलानी मिल १५ अश्वशक्ति		७५०१०	
१००	कुटानी पिसानी पेलानी मिल १४ अश्वशक्ति सम्म		५००१०	
१०१	चिउरा मिल		५००१०	
१०२	रेलिङ तथा भन्याङ तथा ग्रिल उधोग		१०००१०	
१०३	लेटर प्रेस		५००१०	
१०४	मिनी अपसेट प्रेस		७५००१०	
१०५	अपसेट प्रेस		१०००१०	
१०६	स्क्रिन प्रिन्ट		५००१०	
१०७	डेस्कटप कार्यहरु प्रिन्ट आदि		५५०१०	
१०८	स्टेशनरी उधोग		१०००१०	
१०९	स्न्याक्स उधोग		७५०१०	
११०	पेपर टियुव उत्पादन		५००१०	
१११	खुकुरी उधोग		१०००१०	
११२	मदिरा उत्पादन		२५००१०	
११३	मोटर पार्टस उत्पादन गर्ने		२०००१०	
११४	तामा पितल फलामका सामानहरु		१०००१०	
११५	तामा पितलको पाता रोलिङ गर्ने मिल		१०००१०	
११६	तामापितल आलुमुनियमको भाँडा बनाउने		१०००१०	
११७	फलामको घरेलु सामान विक्री तथा बनाउने		७५०१०	
११८	तामा पितल आलुमुनियमको भाडा थोक डिलर सप्लायर्स		१०००१०	
११९	तामा पितल आलुमुनियम प्लाष्टिकको भाडा विक्री पसल		१०००१०	
१२०	तामा पितल आलुमुनियम प्लाष्टिकको भाडा बनाउने कालीगढ		१०००१०	
१२१	टिनको बक्सा ,लालटिन, स्टोभ बनाउने तथा विक्री		५००१०	
१२२	तालाचावी,छाता,लालटिन ,स्टोभ मर्मत पसल		५००१०	
१२३	स्टेशनरी सामान		१०००१०	
१२४	स्टेशनरी सामान तथा पुस्तक विक्री पसल		१०००१०	
१२५	पत्रपत्रिका पसल		१०००१०	
१२६	स्पोर्टस (खेलकुद) सामग्री विक्री पसल		१०००१०	
१२७	औसधी उत्पादन तथा विक्री वितरण		१०००१०	
१२८	औसधी उत्पादन उधोग (ऐलोपेथी)		१०००१०	
१२९	औसधी उत्पादन उधोग (होमोपेथी,आर्युवेदिक)		१०००१०	



१३०	केमीकल वर्कस,औषधी प्याकेजिड		५००१०	
१३१	नर्सिड होम		२०००१०	
१३२	आल्ट्रासाउण्ड,ईन्डोस्कोपी सहित क्लिनिक,पोलि क्लिनिक,ल्याव		२५००१०	
१३३	क्लिनिक वा क्लिनिक समेतको औषधी पसल वा प्रकृतिकको चिकित्सा सेवा		१०००१०	
१३४	औषधी थोक तथा डिस्ट्रिब्युटर वा स्टकिष्ट पसल		७५०१०	
१३५	औषधी खुद्रा पसल		५००१०	
१३६	आर्युवेदिक तथा होमोपोथी औषधी पसल		५००१०	
१३७	पशु औषधी पसल मात्र		५००१०	
१३८	पशु औषधी र दाना,र अण्डा वा अन्य सामान मिश्रीत पसल मात्र		१०००१०	
१३९	दिशापिशाव,रगत आदि चेक गर्ने, (पेथोलाजी)		५००	
१४०	आँखा क्लिनिक सहितको चश्मा पसल		१०००१०	
१४१	चश्मा पसल		५००१०	
१४२	डेण्टल हस्पिटल		१०००१०	
१४३	अस्पतालजन्य उपकरण वा समग्रीहरु विक्री पसल		१०००१०	
१४४	सुनचाँदी तथा गहना क		२०००१०	
१४५	सुनचाँदी विक्री पसल (कं)		१०००१०	
१४६	नक्कली गहनाको विक्री पसल		१०००१०	
१४७	टेलर्स		१०००१०	
१४८	टेलरीड व्यावसाय		१०००१०	
१४९	सिनेमा, स्टुडियो फोटोकपी आदि		१०००१०	
१५०	म्युजिक भिडियो तथा फिल्म उत्पादन		१५००१०	
१५१	डेक तथा भि. क्यासेट विक्री तथा भाडामा (सि.डी,भिसिडी)		५००१०	
१५२	अडियो क्यासेट विक्री पसल		५००१०	
१५३	कलर ल्याव		७५०१०	
१५४	डिजिटल कलर ल्याव,फ्लेक्स प्रिन्ट		१०००१०	
१५५	फोटोकपी सेन्टर,फोटो स्टुडियो		५००१०	
१५६	ए टु साईज फोटोकपी स्टुडियो,एमोनिया		५००१०	
१५७	फलफूल माछामासु सागसब्जी आदि		१०००१०	
१५९	सागसब्जि, आलुप्याज पसल		१०००१०	
१६०	फलफूल डिलर		१०००१०	
१६१	सागसब्जि, गोडागुडी आदिको डिलर		५००१०	
१६२	मासु पसल		३०००१०	



१६३	माछा, कुखुरा तथा खसी मासु		१००१०	
१६४	सिद्रा पसल		५००१०	
१६५	अन्य विभिन्न कम्पनी तथा डिलर		५००१०	
१६६	साल्टट्रेडिङ, नेशनल ट्रे. आदिको प्रति डिलर		७५०१०	
१६७	ग्यास डिलर		१०००१०	
१६८	ईन्सुरेन्स (विमा) कंमनी प्र.का वा सम्पर्क शाखा		२०००१०	
१६९	अन्य विभिन्न कम्पनी तथा डिलर		१०००१०	
१७०	फाईनेन्स कम्पनी प्र.का		२५००१०	
१७१	विमा ऐजेन्ट		१५००१०	
१७२	हवाई सेवा प्रदायक कम्पनी (मुख्य कार्यालय)		२०००१०	
१७३	हवाई सेवा प्रदायक कम्पनी (शाखा कार्यालय)		१०००१०	
१७४	अन्य डिलर ऐजेन्ट, तथा जेनरल सप्लायर्स		१०००१०	
१७५	ट्रा.ऐजेन्सी,टिकटबकिङ,फोन फ्याक्स ,सि:ए:स,करियर		१०००१०	
१७६	ढुवानी सेवा		१०००१०	
१७७	कागज, चक्लेट सावुन व्याटी आदिको डिलर		१०००१०	
१७८	सहकारी संस्था वा बैंक		२०००१०	
१७९	चाउचाउको डिलर		१०००१०	
१८०	संगार तथा सजावटको समाग्रीको थोक विक्रेता		५००१०	
१८१	मेन पावर सप्लायर (विदेशी) प्रधान कार्यालय		२५००१०	
१८२	मेन पावर सप्लायर (विदेशी) शाखा कार्यालय		१०००१०	
१८३	मेन पावर सप्लायर (विदेशी) सम्पर्क कार्यालय		२५००१०	
१८४	मेन पावर सप्लायर (स्वदेशी)		१५००१०	
१८५	मनि ऐक्स्चेन्ज र मनि ट्रान्सफर		१०००१०	
१८६	परामर्श केन्द्र वा परामर्शदाता		१०००१०	
१८७	कुकुर विक्री केन्द्र (पेट हाउस)		५००१०	
१८८	एक्वेरियम		५००१०	
१८९	छात्रावास		१०००१०	
१९०	नोटरी पब्लिक		१०००१०	
१९१	पि्र आर्मी तालिम		२५००१०	
१९२	बैंक वा वित्तियकम्पनीको शाखा तथा सम्पर्क कार्यलय		२५००१०	
१९३	आर्थिक कारोवार गर्ने बैंक तथा वित्तिय संस्था(क वर्गिको केन्द्रीय)		१००००१०	
१९४	आर्थिक कारोवार गर्ने बैंक तथा वित्तिय संस्था(क वर्गिको शाखा)		५०००१०	
१९५	आर्थिक कारोवार गर्ने बैंक तथा वित्तिय संस्था(ख वर्गिको केन्द्रीय)		१५००१०	
१९६	आर्थिक कारोवार गर्ने बैंक तथा वित्तिय संस्था(ख		२०००१०	



	वर्गिको शाखा)			
१९७	आर्थिक कारोवार गर्ने बैंक तथा वित्तिय संस्था(ग वर्गिको केन्द्रीय)		५०००१०	
१९८	आर्थिक कारोवार गसर्ने बैंक तथा वित्तिय संस्था(ग वर्गिको साखा)		४००१०	
१९९	आर्थिक कारोवार गर्ने बैंक तथा वित्तिय संस्था(घ वर्गिको केन्द्रीय)		५०००१०	
२००	आर्थिक कारोवार गर्ने बैंक तथा वित्तिय संस्था कारोवार गर्ने)		४०००१०	
२०१	सहकारी संघसंस्था वित्तीय कारोवार गर्ने		२५००१०	
२०२	बहुउद्देश्य सहकारी संस्था लि.	२५००१०		
२०३	बचत तथा ऋण सहकारी संस्था लि.		२०००१०	
२०४	कृषि सहकारी,दुग्ध सहकारी संस्था लि.		१०००१०	
२०५	एन .टि.सि तथा एनसेल वा यस्तै प्रकृतिक शाखा कार्यालय		१०००१०	
२०६	सेवा सम्बन्धी फर्महरु		१०००१०	
२०७	कन्सल्टेन्सी फर्म		१०००१०	
२०८	इन्जिनियर		१०००१०	
२०५	जु.इन्जिनियर		५००१०	
२०६	ठेकेदार श्रेणि क		५०००१०	
२०७	ठेकेदार श्रेणि ख		४०००१०	
२०८	ठेकेदार श्रेणि ग		३०००१०	
२०९	ठेकेदार श्रेणि घ		२०००१०	
२१०	स्थानीय भवन निर्माण व्यावसायी		३०००१०	
२११	चिकित्सक		१०००१०	
२१२	स्वास्थ्य सहायक		५००१०	
२१३	ल फर्म		१०००१०	
२१६	लेखा परिक्षण फर्म		१०००१०	
२१७	लेखा परिक्षण (व्यक्ति)		५००१०	
२१८	स्थानीय भवन निर्माण कर्मी		५००१०	
२१९	प्लम्बर वा हाउस वाईरिड सेवा प्रदायक		१०००१०	
२२०	परामर्श दाता		१०००१०	
२२१	अनुवादक		१०००१०	
२२२	पशु चिकित्सक		१०००१०	
२२३	सर्भेयर		१०००१०	
२२४	निजी विद्यालय तथा प्रशिक्षण केन्द्रहरु		१०००१०	
२२५	निजीलगानीमा खोलिएको उच्च मा.वि		२५००१०	
२२६	निजीलगानीमा खोलिएको मा.वि		२०००१०	



२२९	निजीलगानीमा खोलिएको पूर्व प्रा.वि		१०००१०	
२३०	निजीलगानीमा खोलिएको टियुशन,ल्यांग्वेज,ईन्स्टीच्युसन		१०००१०	
२३१	कम्प्युटर प्रशिक्षण क्द्र ५ वटा कम्प्युटर		२०००१०	
२३२	कम्प्युटर प्रशिक्षण क्द्र १० वटा सम्म कम्प्युटर		१०००१०	
२३३	कम्प्युटर प्रशिक्षण क्द्र १५ वटा सम्म कम्प्युटर		१५००१०	
२३४	कम्प्युटर प्रशिक्षण क्द्र २० वटा सम्म कम्प्युटर		२०००१०	
२३६	शिलाई ,बुनाई,कटिड,पेन्टीड प्रशिक्षण केन्द्र अन्य प्रशिक्षण केन्द्र		१०००१०	
२३८	रेडियो टि.भी मर्मत प्रशिक्षण		१०००१०	
२३९	ड्राईभिड प्रशिक्षण		१०००१०	
२४०	ईन्टरनेट सेवा प्रदायक (आई.एस.पि)		१०००१०	
२४१	सफ्टवेयर डेभलोपर ,आई टि सेवा प्रदायक ,सफ्टवेयर विक्रेता		२०००१०	
२४२	ईन्टरनेट तथा साईवर क्याफे		१०००१०	
२४३	नृत्य संगित तथा अभिनय प्रशिक्षण		१०००१०	
२४५	विज्ञापन व्यावसाय तथा प्रचार प्रसार		१०००१०	
२४६	पेन्टर तथा आर्टस कन्सर्न केन्द्र		१०००१०	
२४७	वर्क सप सम्बन्धि		१०००१०	
२४८	भारी सवारी साधन ,ईन्जिन मर्मत		१०००१०	
२५०	हलुका सवारी साधन मर्मत		५००१०	
२५१	वडी मेकर तथा लाईट मेकानिक		५००१०	
२५२	डेन्टीड,पेन्टीड गर्ने		५००१०	
२५३	रिसोलिड गर्न वा कलेक्सन गर्न		१०००१०	
२५४	टायरमा हावा भर्ने		५००१०	
२५५	ईलेक्ट्रीशियन,सिट,स्प्रिड मिलाउने,सिलाउने वा टायर मर्मत		५००१०	
२५६	मोटरसाईकल वा टेम्पो मर्मत गर्ने		१०००१०	
२५७	साईकल मर्मत गरी भाडामा लगाउने		५००१०	
२५८	रिक्सा मर्मत		१०००१०	
२५९	साईकल मर्मत		१०००१०	
२६०	रेडिवाटार विक्री वा व्याट्टि मर्मत		५००१०	
२६१	डाईनमा मर्मत पसल		५००१०	
२६२	५ वटा लेथ मेशिन भन्दा वढी भएको वर्क शप		५००१०	
२६३	३ देखि ५ लेथ मेशिन भएको वर्क शप		१०००१०	
२६४	५ वा सो भन्दा कम लेथ मेशिन भएको वर्कशप		७५०१०	
२६५	स्पीड पति मर्मत गर्ने		५००१०	
२६६	पम्प मर्मत गर्ने		५००१०	



२६७	जडीबुटि करोवार गर्ने		१०००१०	
२६८	जडिबुटी खुद्रा विक्री गर्ने		५००१०	
२६९	घरेलुजडीबुटी,सिम्रक,धूप छुपी आदि विक्रीगर्ने		५००१०	
२७०	टेन्टहाउस		१०००१०	
२७१	क्याटरिड		१०००१०	
२७२	पशुआहार विक्री		५००१०	
२७३	फिटनेस / जीम खाना सहित		१०००१०	
२७४	बास विक्री पसल		५००१०	
२७५	चिया पति थोक विक्रेता		५००१०	
२७६	चिया पति खुद्रा विक्रेता		५००१०	
२७७	ज्योतिष ,रुद्रक्ष ,पत्थर मखुन्डा ,आदि विविधपसल		५००१	
२७८	क्युरियो तथा तथा पुरातत्वीक महत्वका वस्तुहरु संकलन तथा विक्री वितरण गर्ने (कानूनले निषेध गरे वाहेककोले)		१०००१०	
२७९	अचार पाँउ,गुदपाक ,जस्ता सामाग्री पसल		५००१०	
२८०	पान पसल		५००१०	
२८१	ड्राई क्लिर्नर्स		५००१०	
२८३	माटोको भाँडा कुडा पसल		५००१०	
२८४	डिपार्टमेन्टल स्टोर्स		१०००१०	
२८५	वेण्ड वजा		१०००१०	
२८६	नर्सरी तथा फुलको विरुवा विक्री वितरण		५००१०	
२८७	स्नुकर तथा पुल हाउस		१५००१०	
२८८	रबर स्ट्याम्प		५००१०	
२८९	स्वीमिड पुल		१०००१०	
२९०	बुटिक तथा ईम्ब्रोईडरी		५००१०	
२९१	हस्तकला सम्बन्धी व्यावसाय		५००१०	
२९२	भिडियो गेम		५००१०	
२९३	चिप्स उत्पादन (हाते)		५००१०	
२९४	मसलाको थोक तथा खुद्रा विक्री		५००१०	
२९५	धर्मकांटा		५००१०	
२९६	कत्था उधोग		१०००१०	
२९७	टेलिसपिड,स्काई शप ,हर्वल सामाग्रीहरु विक्री वितरण गर्ने ।कण्डम हाउस,सेक्स टोयज		१०००१०	
२९८	खानेपानी विक्री सेवा		५००१०	
२९९	शेयर दलाल		५००१०	
३००	सटाही काउन्टर		५००१०	



३०१	सुरक्षा गार्ड सेवा प्रदायक		५००१०	
३०२	बहुउद्देशिय प्रशिक्षण प्रदायक		१०००१०	
३०३	ढुंगा,बालुवा ,गिट्टी ,ईटा डिपो केन्द्र,डिलर,सप्लायर्स		१५००१०	
३०४	ढुंगा,बालुवा ,गिट्टि ईटा खुद्रा गर्ने		१०००१०	
३०५	च्याफिटङ व्यावसाय		१०००१०	
३०६	काठ चिरानी मिल (स मिल)		१५००१०	
३०७	वेन सो फर्निचर तथा काठको सामान विक्रेता		१०००१०	
३०८	काष्ट सामाग्री तथा फर्निचर उधोग		१५००१०	
३०९	काष्ट सामाग्री तथा फर्निचर पसल		५००१०	
३१०	बेत तथा फर्निचर उधोग		५००१०	
३११	स्टीलको फर्निचर उधोग		५००१०	
३१२	शैलुन तथा व्युटि पार्लर		१०००१०	
३१३	व्युटि पार्लर एवं व्युटिपार्लर प्रशिक्षण सेन्टर		१५००१०	
३१४	जलस्रोत, वायु, सौर्य शक्ति, कोइला, प्राकृतिक तेल, ग्यास, वायु ग्यास तथा अन्य श्रोतहरूबाट उर्जा पैदा गर्ने उधोग न्यवसायमा		४०००१०	
३१५	मूलतः कृषि वा वन पैदावारमा आधारीत उधोग न्यवसायमा		२०००१०	
३१६	खनीज उत्खनन तथा प्रशोधन गर्ने उधोग न्यवसायमा		५०००१०	
३१७	पर्यटक, आवास,माटेल, रिसोर्ट, ट्राभल्स एजेन्सी, स्कडी, ग्लाइडिङ्ग, वाटर स्पाफ्टिङ्ग, पदयात्रा,हटएयर,न्यालुनित,प्यारासेलिङ्ग,गोल्फ्कोर्ष, पोली, अस्वारोहण आदि उधोग न्यवसायमा		४०००१०	
३१८	जेन्स पार्लर		१०००१०	
३१९	शित भण्डार (कोल्ड सेन्टर)		१०००१०	
३२०	जेनिङ्ग तथा वयलिङ्ग, न्यवसाय, सार्वजनिक परिवहन न्यवसाय, फोटोग्राफी प्रयोगशाल		१०००१०	
३२१	सडक, पुल, रोपवे, ट्रलिवस, टनेल फ्लाई ब्रीज, तथा औधोगिक न्यापारीक एवं आवास, कम्प्लेक्स आदि निर्माण गरी संचालन गर्ने उधोग न्यवसायमा		४५००१०	
३२२	पशु पंक्षी पालन व्यावसाय		१०००१०	
३२३	घर,जग्गा तथा हाउजिङ कम्पनी		१००००१०	
३२४	मिश्रित पसल भएकोलाई		१५००१०	
३२५	होमइस्टे		१५००१०	
३२६	केमिकल सप्लायर्स		१०००१०	
३२७	सिमकार्ड,रिचार्ज कार्ड थोक तथा खुद्रा विक्रेता		५००१०	
३२८	सिमकार्ड,रिचार्ज कार्ड खुद्रा विक्रेता		३००१०	
३२९	खोटोव्यवसायी		३०००१०	



३३०	अन्तर राष्ट्रिय गैर सकारी संस्था		५०००१०	
३३१	पशुवध शाखा		१५००१०	
३३२	सामान हुवानी कर्ता वा कम्पनी		२०००१०	
३२९	पिकनिक स्पट		१०००१०	

नोट: न्यूनतम नवीकरण शुल्क: ५००१० र अन्यको हकमा दर्ता गर्दा लागेको दस्तुरको ३० प्रतिशत लिने

ताप्लेजुङ नगरपालिका कार्यालय

जग्गा मुल्यांकन दस्तुर

आ.व. ०७२/७३

अनुसूचि-२०

निर्णय नं. १)

ताप्लेजुङ जिल्ला भित्रका सम्पूर्ण न.पा. तथा गा.वि.सहरूमा भएका अलैची बारी (श्रेस्ता पूर्जामा लेखिएको) को प्रति रोपनी मूल्यांकन रु. ७५,०००/- कायम गर्ने निर्णय गरियो ।

निर्णय नं. २)

ताप्लेजुङ जिल्लाको सदरमुकाम नगरपालिका वार्ड नं. २, ३, ४, ५, ७ र दोखु गा.वि.स. वार्ड नं. ९ बजार एरिया बाहेकका का घरहरूको मूल्यांकन निम्न अनुसार कायम गर्ने निर्णय गरियो ।

टिनको छानो भएको घरको	खरको छानो भएको घरको
क) एक तलेको रु. ५५,०००/-	क) एक तलेको रु. २५,०००/-
ख) दुई तलेको रु. ७२,०००/-	ख) दुई तलेको रु. ३५,०००/-
ग) तिन तले वा सो भन्दा माथिको रु. १,४५,०००/-	ग) तिन तले वा सो भन्दा माथिको रु. ६०,०००/-

निर्णय नं. ३)

नगरपालिका वार्ड नं. २, ३, ४, ५, ६, ७ र नगरपालिका वार्ड नं. ९ बजार एरिया भित्रको घरहरूको मूल्यांकन निम्नानुसार कायम गर्ने निर्णय गरियो ।

क) चौडाई १५ फिट र लम्बाई ३० फिट सम्मको घरको

टिनको छानो भएको घरको	खरको छानो भएको घरको
अ) एक तलेको रु. ८,५०,०००।-	अ) एक तलेको रु. ३,४०,०००।-
आ) दुई तलेको रु. १०,२५,०००।-	आ) दुई तलेको रु. ३,५०,०००।-
इ) तिन तले वा सो भन्दा माथिको रु. १७,००,०००।-	इ) तिन तले वा सो भन्दा माथिको रु. ७,८०,०००।-

• ख) चौडाई १५ फिट र लम्बाई ३० फिट भन्दा माथिको घरको

टिनको छानो भएको घरको	खरको छानो भएको घरको
अ) एक तलेको रु. ९,४०,०००।-	अ) एक तलेको रु. ४,५०,०००।-
आ) दुई तलेको रु. ११,८०,०००।-	आ) दुई तलेको रु. ५,००,०००।-
इ) तिन तले वा सो भन्दा माथिको रु. १७,५०,०००।	इ) तिन तले वा सो भन्दा माथिको रु. ९,००,०००।-

ग) चौडाई १५ फिट र लम्बाई ३० फिट सम्म गारो सिमेन्ट जोडाई छत ढलान भएको पक्की घरको

अ)	एक तलेका	रु. १२,००,०००।-
आ)	दुई तलेको	रु. १६,००,०००।-
इ)	तिन तले वा सो भन्दा माथिको	रु. २१,००,०००।-

घ) चौडाई १५ फिट र लम्बाई ३० फिट भन्दा माथि गारो सिमेन्ट जोडाई छत ढलान भएको पक्की घरको

अ)	एक तलेका	रु. १५,५०,०००।-
आ)	दुई तलेको	रु. २०,५०,०००।-
इ)	तिन तले वा सो भन्दा माथिको	रु. २५,५०,०००।-

घ) ता.न.पा. साविक दोखु वार्ड नं. १ को कि.नं. ५३५, ५३६, ५३७, ५३८, ५३९, ५४०, ५४१, वार्ड नं. ३ को कि.नं. ६८, ४६२, ४७०, ४७१, ४९६, ४९७, ५००, ५४८, ५४९, ५५०, वार्ड नं. ७ को कि.नं. ४६९, ५२४, ५५२, ५५३, ५५६, ५५७, ५५८, ५५९, ५६१ देखि ५६५ सम्म, ५६८, ५६९, ५७०, ५७२, ५७३, ५७५, ५७६, ५७७, ५७८, ६८९, वार्ड नं. ८ को कि.नं. २७९, २८१, ३२२, ३६७, ४४५



निर्णय नं. ६

सुकेटार जाने बाटो सडक मोटर बाटो (दाया/बाया) हवाई मैदान आसपास घडेरीमा बिक्रि हुने निम्न कि.नं.हरुको जग्गाको मूल्यांकन प्रति रोपनी रु. ८,६०,०००/- कायम गर्ने ।

क) ता.न.पा. साविक फुडलिङ गा.वि.स. वार्ड नं. ६ को कि.नं. १२ देखि २१ सम्म, २३, २४, २५, २६, २८, २९, ३१ देखि ४२ सम्म, ४६, ४७, ५५ देखि ६४ सम्म, ६६, ६९, ७१ देखि ८१ सम्म, ८४, ८५, ८७, ९० देखि ९६ सम्म, ९८ देखि १०९ सम्म १३६ देखि १४० सम्म, १५७, १५९, ४१८, ४१९, ४२२, ४२४, ४२६, ४२८, ४२९, ४३२, ४३४, ४३५, ४३६, ४३८, ४३९, ४४१, ४४२, ४४४, ४४६, ४४७, ४४८, ४५२, ४५६, ४५९, ४७०, ४७१, ४७९, ४८३, ४८४, ४८५, ४८७, ४८९ देखि ४९१ सम्म ४९३, ४९५, ४९७, ४९९, ५०१, ५०५, ५१०, ५११, ५१६, ५१७, ५१९, ५२३, ५२४, ५२७, ५२९, ५३०, ५३४, ५३६, ५३७, ५३८, ५३९, ५४१, ५४२, ५४४, ५४५, ५४६, ५४७, ५४८, ५५०, ५५२, ५५६, ५५७, ५५८, ५५९, ५६२, ५६३, ५६५, ५६७, ५६९, ५७०, ५७२ देखि ५७७ सम्म, ५७९, ५८०, ५८१, ५८४, ५९३, ५९६ देखि ६०१ सम्म, ६०५, ६०६, ६११, ६१३, ६१५ देखि ६२० सम्म, ६२३, ६२४, ६२६ देखि ६२९ सम्म, ६३१, ६३२, ६३४, ६३५, ६३७, ६३९ देखि ३४५ सम्म, ६४७, ६४८, ६४९, ६५५, ६५६, ६५८, ६५९, ६६१ देखि ६७२ सम्म, ६७७, ६७८, ६७९, ६८०, ६८३, ६८४, ६८६, ६८७, ६८९, ६९०, ६९१, ६९५, ६९६, ६९८, ६९९, ७०३, ७०४, ७०६, ७१०, ७११, ७१२, ७१४, ७१५, ७१६, ७१७, ७२३, ७२४, ७२५, ७२७, ७२८ देखि ७३७ सम्म, ७४१, ७४२, ७४५, ७४६, ७४८, ७४९, ७५१, ७५२, ७५३, ७५५ देखि ७६१ सम्म, ७६६, ७६७, ७६८, ७७१, ७७२, ७७५, ७७६, ७८३, ७८४, ७९१, ७९२, ८१८, ८१९, ८२०, ८२१, ८२२, ८२३, ८५६, ८५७, ८५८, ८६३, ८६४, ८६६ देखि ८७० सम्म, ८७८, ८७९, ८८२, ८८३, ८८७, ८८८, ९०२, ९०३, ९०९, ९१५, ९५०, ९५१, ९६३, ९६६, ९७४, ९७५, १००६, १०२०, १०२१, १०५७, १०५८, ११२५, ११२६, ११२७, ११३०, ११३१, ११४४, ११४५, ११४६, ११४७, १२५३, १२५४, १२५५, १२५६, १२७१, १२७२, १२७८, १३२९, १३३५ देखि १३३८ सम्म, १३४१, १३४२, १३८७, १३८८, १४१२, १२७९, १२९६, १२९७, १२९८, १३१३, १३१४ देखि १३१९ सम्म, १३२२, १३२८, १३२९, १३३५ देखि १३३८ सम्म, १३४१, १३४२, १३८७, १३८८, १४१२, १४१३, १४१४, १४२७, १४४८, १४५३, १४५६, १५५७, १५५८, १५६४, १५७१, १६०५, १६०६, १६०७, १६०८, १६५४, १६५५, १६५६, १६५९, १६६० देखि १६६३ सम्म, १६७८, १६७९, १६८०, १६८१, १६८८, १६८९, १६९०, १६९१, १७३७, १७३८, १७४६, १७४७, १७६०, १७६१, १७६२, १७६३, १७६६ देखि १७७२ सम्म, २१८१ देखि २१८८ सम्म

ख) पानी टयाकी देखी सुकेटार सम्म पक्की मोटर बाटोका दाया वायाका घडेरीहरु (खण्ड क) मा परेका कि नं. वाहेका

निर्णय नं ७

ता.न.पा. साविक साविक फुडलिङ गा.वि.स वडा नं २,३,४,५,७ र दोखु वडा नं ९ को वजार क्षेत्र भित्रका जग्गाहरु मध्ये आर्मी गेट जीरो प्वाइन्ट हुदै पराजुली प्रतिमा स्थल सम्म र मुल वजार लाइन हुदै फुडलिङ ५ को रेडक्रस भवन छेउ खोल्सी सम्मको घडेरीका जग्गाहरु प्रति रोपनी रु ३७०००००।- कायम गर्ने साथै आर्मी गेट देखी मेची राजमार्गको दोभान जाने बाटो छुटीएको नर बहादुर कार्कीको घरसम्म र फुडलिङ ५ रेडक्रस भवन छेउ खोल्सी देखी फुडलिङ ७ को दावा शेर्पाको घर देखी उत्तरको खोल्सी र पराजुली प्रतिमा स्थल देखी कोठेवारी दाहालको घर छेउको घुम्ती सम्मका बाटोका दाया वाया घडेरीका जग्गाहरु प्रति रोपनी रु. २६,००,०००। कायम गर्ने साथै सो बाहेकका कि. नंका जग्गाहरु प्रति रोपनी रु.१८०००००। कायम गर्ने निर्णय गरियो ।

क) ता.न.पा. साविक दोखु वडा नं ९ को कि नं ५, ७, ४९, ५२, ६४, २५१, २५२, २८१, २८४, २८५, २८६, २८७, २९७, २९९, ३००, ३०२, ३०४, ३०६, ३०७, ३०९, ३१३, ३१४, ३१६, ३२५, ३३४, ३३७, ३३८, ३३९, ३४०, ३४२, ३४४, ३४५, ३४९ देखी ३५३ सम्म ३५५, ३५७, ३५९, ४०२, ३६१, ३६२, ३६६, ३६८, ३७३, ३७४, ३७६, ३८४, ३८५, ३९१, ३९३, ३९४, ३९५, ३९७, ४०१, ४०२, ४०३, ४०५, ४०७, ४१८, ४१९, ४२१, ४२२, ४२६, ४२८, ४४०, ४४२, ४४४, ४४५, ४५८, ४६६, ४६८, ४६९, ४७०, ४७२, ४७४, ४७८ देखी ४९२ सम्म ४९६, ५०१, ५०३, ५०५, ५०६, ५०९, ५१२, ५१३, ५१४, ५१९, ६००, ६०१, ६०५ देखी ६११ सम्म ६१३, ६१७, ६१८, ६१९, ६२०, ६२६, ६४५, ६४७, ६४८, ६४९, ६५०, ६५१, ६६१ देखी ६६८ सम्म, ६७१, ६७३, ६७५, ६७७, ६७८, ६९४, ६९५, ६९६, ६९७, ७००, ७०१, ७०४, ७०५, ७०८, ७०९, ७१०, ७११, ७१२, ७२३, ७२४, ७३३, ७३४, ७४७, ७४८, ७४९, ७५०, ७५२, ७५३, ७५७, ७६२, ७६३, ७८४, ७९१, ७९२, ७९३, ८०८, ८१०, ८१२, ८१६, ८१७, ८२२ देखी ८२६ सम्म , ८४२, ८४३ ८४४, ८४५, ८८०, ८८२, ८८३, ८८६, ८८७, ८९८, ९००, ९१४, ९१५, ९१६, ९१८, ९१९, ९२२ देखी ९३१ सम्म, ९३४, ९३५, ९३६, ९६०, ९६१, १००६, १००७, १०१०, १०४३, १०४९, १०५१, १०५३, १०५५, १०५६, १०६४, १०६६, १०७१, १०७२, १०७४, १०७६, १०७९, १०८०, ११०५, ११०७, १११०, देखि १११३ सम्म ११२३, ११२४, ११२६, ११२७, ११३४, ११३६, ११३७, ११८५, ११८६, ११९५, १२०३, १२०४, १२११, १२१२, १२१४, १२१५, १२२२, १२२३, १२२४, १२२५ सम्म

अ) खण्ड क. मा उल्लेख कित्ता मध्ये मेची राजमार्गका नापी रोड हुदै जरा होटर गैट सम्मका बाटोको दाया बायाका घडेरी प्रति रोपानी मूल्याङ्कन रु. २६०००००।० कायम गर्ने।

ख) नगरपालिका साविक फुलिङ २ को कि नं ५१७, ५१८, ५२०, ५२२, ५२३, ५२४, २२६५, २२६६, २३८९, २४६५, २४७९ देखी २४८३ सम्म २४९१, २४९२, २४९६, २४९७, २५०० देखी २५०७ सम्म , २५१३, २५१५, २५१९, २५२०, २५२१, २५२३, २५२४, २५२५, २५२६, २५४१, २५४२, २५४७, २५५०, २५६१, २५७०, २५७१, २५७२, २५८३ देखी २५९६ सम्म , २६०७, २६०९, २६१०, २६१२, २६१३, २६१५, २६१६, २६१८, २६२१, २६३०, २६३१, २६३२, २६३४, २६३५, २६३६, २६३७, २६६३, २६६५, २६६७, २६७०, २६७२, २६७४, २६७६, २६७७, २६७८, २६७९, २६८१, २६९२, २६९६, २६९७, २६९९, २७००, २७०७, २७१५, २७१६, २७२८, २७२९, २७३०, २७३१, २७४१, २७४२, २७४३, २७४४ देखि २७४९ सम्म, २७९६, २७९७, २८१६, २८१७, २८१८, २८२०, २८२१, २८२२, २८३७, २८३८, २८४०, २८४१, २८४५, २८४६, २८४७, २८४९, २८५३, २८५७, २८५८, २८६७, २८६८, २८६९, २८७१, २८७२, २८७३, २८७४, २८८३ देखि २८८६ सम्म, २९१०, २९२४ देखि २९२७ सम्म, २९४७, २९४८,

२९६५, २९६६, २९९०, २९९१, ३०४१, ३०४२, ३०४३, ३०४४, ३०५७, ३०९४, ३०९५, ३१०६, ३१०७, ३११८, ३११९, ३१२०, ३१२१, ३१२२, ३१३३, ३१३४, ३१४२ देखी ३१४८ सम्म ३१५९, ३१६०, ३१६७, ३१६८, ३१७१, ३१७२, ३३१४, ३३१५, ३३२४, ३३७९, ३३८०, ३३८१, ३४३९, ३४४०, ३४४१, ३४५०, ३४५१, ३४५२, ३४५३, ३४५८, ३४५९, ३५६६, ३५६७, ३५८१, ३५८२ ।



ग) ता.न.पा. साविक फुडलिङ वडा नं ३ को कि नं ३४४, ३४५, ३४६, ३८२, ३८८, ५३६, ५३७, ५३९, ५४०, ५४१, ५४५, ५४६, ५४८, ५७६, ५७७, ५८४, ५८५, ५९०, ५९१, ६४६, ६५८, ६८९, ६९०, ६९३, ६९५, ७४८, ७५१, ७५२, ७५८ देखी ७६१ सम्म ७७६, ७७९, ७८०, ७८३ देखी ७८७ सम्म ७९०, ७९४, ८०३, ८१८, ८२०, ८३४, ८४६, ८४९, ८६३, ८६६ देखी ८७२ सम्म ८७६, ८७७, ८७९, ८८०, ८८१, ८८३, ८८८, ८९१, ८९२, ८९५, ८९६, ८९९, ९००, ९०१, ९०२, ९०४, ९०६, ९०९ देखी ९१३ सम्म ९१५, ९२१, ९२७, ९२८, ९४२, ९४३, ९४८, ९५६, ९६२, ९७२ देखी ९७५ सम्म ९७७, ९७८, ९८०, ९८६, ९८७, ९८८, ९८९, ९९१, १००२, १००६, १०१०, १०१३, १०१७, १०१९, १०२०, १०२७, १०३५, १०३८, १०३९, १०४४ देखी १०५१ सम्म १०५३, १०५५, १०५७, १०५८, १०७०, १०७२, १०७३, १०७४, १०७५, १०८५, १०८६, १०९०, १०९२, १०९३, १०९४, १०९६, १०९७, १०९८, १०९९, ११००, ११०२, १११२, ११२०, ११२२ देखी ११२६ सम्म ११२८, ११३१, ११३२, ११४०, ११४७, ११४९, ११५२, ११५३, ११५४, ११५६, ११५७, ११५८, ११५९, ११६०, ११६५ देखी ११६९ सम्म ११८२, ११८३, ११८९, १२०५, १२०७, १२१४, १२२२, १२२३, १२२४, १२२५, १२२७, १२३६, १२४१, १२४२, १२४३, १२४५, १२४६, १२४९ देखी १२५२ सम्म १२५८, १२६२, १२६६, १२६८, १२६९, १२८०, १२८१, १२८२, १२८३, १२९०, १२९२ देखी १२९५ सम्म १३०१ देखी १३०८ सम्म १३३३, १३३४, १३३५, १३४९, १३५१, १३५४, १३५५, १३५७, १३६१ देखी १३६४ सम्म, १३६९ देखी १३७४ सम्म १४०३, १४०७, १४१०, १४११, १४१५, १४२३ देखी १४२६ सम्म , १४२८, १४३०, १४३१, १४३३, १४३५, १४३६, १४४३ देखी १४४६ सम्म १४५३, १४५५, १४५६, १४८७, १४८८, १४४३ देखी १४४६ सम्म, १४५३, १४५५, १४५६, १४८७, १४८८, १४८९, १४९७, १४९८, १५००, १५०१, १५०८, १५१०, १५१५, १५१६, १५२२ देखि १५२६ सम्म, १५४९, १५५०, १५६६, १५६७, १५७९, १५८०, १५८१, १५८२, १५८६, १५८७, १५८९, १६०९, १६१०, १६३१, १६३३, १६३४, १६३५, १६३६, १६६६, १६७१, १६७२, १७०६, १७०८, १७१९, १७२०, १७२१, १७३०, १७३३ देखी १७४१ सम्म, १७४३, १७४५, १७५१, १७५६, १७६६, १७६८, १७७०, १७७१, १७७७, १७७९, १७८१, १७९४, १८०२, १८०३ देखी १८०९ सम्म, १८१०, १८१८, १८१९, १८२०, १८२२, १८२४, १८२६, १८२८, १८३२ देखी १८३६ सम्म, १८३८, १८३९, १८४१, १८४२, १८४५, १८४६, १८४७, १८४९, १८५५, १८५६, १८६१, १८६५, १८६७, १८६९, १८७०, १८७१, १८७२, १८८२, १८८४, १८८५, १८८६, १८८७, १८८८, १८८९, १८९२, १९०८, १९०९, १९१०, १९११, १९१३, १९१४, १९१७, १९२०, १९२३, १९२४, १९२५, १९२६, १९३४, १९३५, १९४०, १९४१, १९४३ देखी १९५० सम्म, १९७७, १९७९, १९८०, १९८३, १९८४, १९८५, १९९६, १९८८, २००३, २००५, २०१८, २०२१, २०३३, २०३७, २०३८, २०४५, २०४६, २०६७ देखि २०७१ सम्म २०८७, २०९० देखी २०९५ सम्म, २०९७, २१०४, २१०५ देखी २१०८ सम्म, २१११, २११४ देखी २११७ सम्म, २१२५, २१३१ देखी २१३४ सम्म, २१४१ देखी २१४४ सम्म, २१५९ देखी २१६१ सम्म, २१६८, २१६९, २२२५, २२२६, २२६८, २२६९, २२७०, २२९८, २२९९, २३०३, २३१३, २३१४, २३१५, २३१७, २३१९, २३२०, २३२१, २३२६, २३२८, २३३०, २३७७, २३७८, २३७९, २४१३, २४१४, २५५१, २५५६, २५५७, २४१५, २४१६, २४९०, २४९१, २५५१, २५५६, २५५७, २५८१, २५८२, २६१७, २६१८, २६१९, २६२०, २६२३ देखी २६३० सम्म, २६३३ देखी २३३६ सम्म, २६६७, २६६८ २७२४



देखि २७२७ सम्म २७४३, २७५३, २७६०, २७६९, २७७९, २७७२, २७७३, २७८४, २७८५, २७८२, २७८३, २८१३, २८१७, २८२८, २८३०, २८३६, २८७७, २८७८, २८८०, २८९१, २८९३, २८९६, २८९७, २८९९, २९०१, २९०२, २९१३, २९१७, २९१८, २९३३, २९४२, २९४३, २९४४, २९५०, २९६२, २९६३, २९६४, २९६८ देखि २९७२ सम्म २९८६, २९८८, २९९८, ३०००, ३००१, ३००४, ३००५, ३००६, ३००८, ३०३४, ३०३६, ३०८२, ४०००, ४००२, देखि ४००५ सम्म ४००८, ४००९, ४०३०, ४०३१, ४०३५ देखि ४०४० सम्म ४०७८, ४०८०, ४०८२ देखि ४०९४ सम्म ४१०८, ४११०, ४११७, ४११९, ४१२०, ४१४०, ४२१२, ४२१३ ।

घ) ता.न.पा.वार्ड नं. ४ को कि.नं. १ देखि ५ सम्म, ७, ८, १०, ११, १३, १४, १८, २०, २३, २६, २९, ३०, ३१, ३२, ३४, ३६, ३८, ३९, ४१, ४३, ४९, ५३, ५७, ६३ देखि ७७ सम्म, ८१ देखि ८६ सम्म, ८८, ८९, ९०, ९३, ९५, ९६, ९७, १००, १०३, १०४, १०६, १०८, ११२ देखि ११५ सम्म, ११७, ११८, १२२, १२३, १२६, १२७, १३१, १३२, १३३, १३५ देखि १४० सम्म, १४२, १४६, १४७, १४९, १५१ देखि १५८ सम्म, १६० देखि १६७ सम्म, १६९ देखि १७३ सम्म, १७५, १७७, १७८, १७९, १८०, १८२, १८४ ।

१८६ देखि १८९ सम्म, १९१ देखि १९४ सम्म, १९७, १९९, २०१ देखि २०७ सम्म, २०९, २१०, २१२ देखि २१५ सम्म, २१७, २१८, २२२, २२३, २२९, २३०, २३१, २३५, २३६, २३८, २३९, २४०, २४५, २४६, २४९ देखि २५५ सम्म, २५८, २५९, २६०, २६३, २६४, २६६, २६७, २६८, २७१, २७३, २७४, २७५, २७८, २७९, २८०, २८४, २८५, २८६, २८८, २९० देखि २९६ सम्म, २९८, ३०२ देखि ३०६ सम्म, ३०८, ३०९, ३१०, ३११, ३१३ देखि ३१७ सम्म, ३१९, ३२०, ३२१, ३२३, ३२४, ३३०, ३३१, ३३२, ३३४, ३३५, ३३७, ३३८, ३४०, ३४२, ३४६, ३४८, ३५२, ३५८ देखि ३६३ सम्म, ३६५, ३६६, ३६७, ३६९, ३७०, ३७१, ३७२, ३७३, ३७६, ३७७, ३७९, ३८०, ३८२, ३८३, ३८८, ३९१, ३९४, ३९६, ३९७, ३९८, ४०६, ४०७, ४०८, ४१०, ४१५, ४८६, ५५६, ५५८, ५६०, ५६१, ५६३ देखि ५६९ सम्म, ५७३, ५७५, ६६५, ७८६, ८५९, ८६१, ८६५, ८६६, ८६९, ८७०, ८७२ देखि ८७६ सम्म, ८८० देखि ८८८ सम्म, ८९१ देखि ८९६ सम्म, ८९९, ९०१, ९०४, ९०५, ९०७ देखि ९११ सम्म, ९१५, ९१६, ९१९, ९२०, ९२२ देखि ९२५ सम्म, ९२७, ९२९, ९३०, ९३३, ९३५, ९४०, ९४१, ९४२, ९४६, ९४८, ९५०, ९५२, ९५३, ९५६, ९६०, ९६१, ९६५, ९६६, ९६८, ९७०, ९७१, ९७२, ९७४, ९७६, ९७८, ९८२, ९८३, ९८४, ९८६, ९९१, ९९८, १०००, १००२, १००३, १००४, १००६, १००७, १००८, १०११, १०१२, १०१५, १०१६, १०२०, १०२२, १०२४, १०२५, १०२६, १०२७, १०३३, १०३४, १०३५, १०३८, १०३९, १०४०, १०४१, १०४३, १०४७, १०४९, १०५०, १०५१, १०५२, १०५४, १०५८, १०६०, १०६१, १०६२, १०६४, १०७१, १०७२, १०७३, १०७६ देखि १०८३ सम्म, १०८५, १०८६, १०९०, १०९१, १०९३ देखि १०९७ सम्म, ११०८, १११०, १११२, १११३, १११४, १११६, ११२०, ११२१, ११२२, ११२४, ११२७, ११२८, ११३० देखि ११३३ सम्म, ११३६, ११३८, ११४०, ११४२, ११४४ देखि ११४८ सम्म, ११५२, ११५५, ११६१, ११६३, ११६८, ११६९, ११७०, ११७२, ११७३, ११७४, ११७६ देखि ११८९ सम्म, ११८१, ११८५, ११८६, ११८७, ११८९, ११९७, ११९९, १२०१, १२०३, १२०४, १२११, १२१४, १२१५, १२१८, १२१९, १२२३, १२२६, १२२८ देखि १२३२ सम्म, १२३४, १२३५, १२३७, १२४६, १२४८, १२५२, १२५८, १२५९, १२६०, १२६२, १२६४, १२६६, १२७० देखि १२७८ सम्म, १२८०, १२८२, १२८३, १२८५ देखि १२८९ सम्म, १२९१ देखि १२९७ सम्म, १३०३, १३०४, १३०७, १३०८, १३०९, १३११, १३१२, १३१३, १३१८, १३१९, १३२१ देखि १३२५ सम्म, १३२९, १३३०, १३३२, १३३४, १३३५, १३३६, १३३७, १३३८, १३३९, १३४१, १३४५, १३४६, १३४७, १३५१, १३५२, १३७०, १३७१, १३७२, १३७४, १३७५, १३७८,



१३८८, १३९१ देखी १३९५ सम्म, १३९८, १३९९, १४०२, १४०३, १४०६ देखी १४१४ सम्म, १४१७, १४२० देखी १४३२ सम्म, १४४०, १४४२ देखी १४५१ सम्म, १४५३, १४५५, १४५६, १४५७, १४५८, १४५९, १४६१, १४६२, १४६६, १४६७, १४८३, १४८७, १४९१, १४९२, १४९५, १४९७, १४९८, १४९९, १५०५, १५०६, १५०८, १५०९, १५१०, १५१२ देखी १५१७ सम्म, १५१९ देखी १५२५ सम्म, १५२८ देखी १५४१ सम्म, १५४३, १५४४, १५४६, १५४८ देखी १५५२, १५५९, १५६१, १५६३, १५६४, १५६५, १५६६, १५८१, १५८२, १५८३, १५८६, १५८७, १५८८, १५९२, १५९३, १५९४, १५९५, १५९७, १५९८, १६०६, १६०४, १६१७, १६१९, १६२०, १६२१ देखी १६२९ सम्म, १६३२, १६३३, १६३८ देखी १६४१ सम्म, १६४६, १६४९, १६५१ देखी १६५६ सम्म, १६५९, १६६२, १६६४, १६६६, १६६९ देखी १६७६, १६८७ देखी १६९२ सम्म, १६९६, १६९७, १६९८, १६९९, १७००, १७०३, १७०५, १७०६, १७०७, १७०८, १७०९, १७११, १७१२, १७१५, १७१६, १७१८, १७१९, १७२७ देखी १७३२ सम्म, १७४२, १७४३, १७४४, १७४६, १७४७, १७४८, १७६२, १७६४, १७६५, १७६८, १७७०, १७७२, १७७३, १७७९, १७८१, १७८६, १७८९, १७९५, १७९६, १७९८, १८००, १८०१, १८०६, १८०७, १८०८, १८०९, १८११, १८१३, १८१४, १८१७, १८१८ देखी १८२४ सम्म, १८३०, १८३१, १८३२, १८३३ देखी १८३६ सम्म, १८४२ देखी १८४६ सम्म, १८४८ देखी १८५२ सम्म, १८५७, १८६७, १८६८, १८६९, १८७०, १८७१, १८७२, १८७४, १८७५, १८७६, १८८०, १८८२, १८८३, १८८५, १८८६, १८८७, १८८९, १८९०, १८९५, १८९६, १९२९, १९३०, १९३१, १९३३ देखी १९३९ सम्म, १९४१, १९४२, १९४३, १९४५ देखी १९५४ सम्म, १९६२ देखी १९६७ सम्म, १९७४, १९७५, १९८२, १९८४, १९८५, १९८८ देखी १९९३ सम्म, १९९५, १९९९, २०००, २००३, २००४

२००६ देखी २००९ सम्म, २०१२, २०२०, २०२१, २०२४, २०२५, २०२८, २०२९, २०३९, २०४०, २०५५, २०५६, २०५८, २०५९, २०६१ देखी २०६५ सम्म २०७४, २०७५, २१०७, २१०८, २१०९, २११४, २११५, २११६, २११८, २११९, २१२१ देखी २१२६ सम्म, २१३३, २१३४, २१३५, २१३८, २१४४ देखी २१४७ सम्म, २१५२, २१५३ देखी २१५९ सम्म, २१६१, २१६२, २१६३, २१६७ देखी २१७२ सम्म, २१७४, २१७५, २१७६, २१८३ देखी २१९३ सम्म, २१९६, २१९७, २१९८, २२०१, २२०२ देखी २२०४ सम्म, २२०६, २२०८ देखी २२१७ सम्म, २२२०, २२२१, २२२२, २२३० देखी २२३६ सम्म २२४०, २२४१, २२५३, २२५४, २२५६, २२६९, २२७०, २२७१, २२७७ देखी २२८२ सम्म, २२८५, २२९१ देखी २३०१ सम्म, २३०४, २३०५, २३०६, २३०८, २३१०, २३११, २३१२, २३१३, २३१५ देखी २३१९ सम्म, २३२२, देखी २३२८ सम्म, २३३१, २३४२, २३४३, २३४४, २३४५ देखी २३५० सम्म, २३५९, २३६०, २३६३ देखी २३७४ सम्म, २३७८, २३७९, २३८०, २३८८, २३८९, २३९०, २३९४ देखी २४०१ सम्म, २४०३, २४०६, २४०७, २४०९ देखी २४१६ सम्म, २४२५ देखी २४३४ सम्म, २४३७, २४३८, २४३९, २४४१ देखी २४५१ सम्म २४५७ देखी २४६३ सम्म २४७३, २४७४, २४८० देखी २४८८ सम्म २४९९, २५०१, २५०३, २५०४, २५०५, २५०७, २५०९, २५१५, २५१७, २५१९, २५२०, २५२३, २५२५ देखी २५२९ सम्म २५४३, २५४४, २५४६, २५५३, २५५९ देखी २५६१ सम्म, २५६३, २५६५, २५६७, २५६८, २५६९, २५७१, २५७२, २५७३, २५७६, २५७८, २५८० देखी २५८६ सम्म, २५९०, २५९१, २५९२, २५९४, २५९५, २५९७, २५९९ देखी २६०५ सम्म, २६०६, २६०७, २६०८, २६०९, २६११ देखी २६१५ सम्म २६१८ देखी २६२४ सम्म, २६२७, २६२९, २६३०, २६३२ देखी २६४१ सम्म, २६४३, २६४४, २६४९, २६५०, २६५४ देखी २६६२ सम्म, २६६६, २६६७, २६६८, २६७४, २६७५, २६७८, २६७९, २६८४ देखी २६८८ सम्म, २६९९, २७००, २७१७, २७२६ देखी २७३० सम्म, २७३५ देखी २७५६ सम्म, २७५९ देखी २७६२ सम्म, २७७१ देखी २७७४ सम्म, २७८१ देखी २७८३ सम्म, २७८६, २७८७, २७९२, २७९४,



२७९५, २७९६, २७९७, २८०० देखी २८०४ सम्म, २८०६ देखि २८०९ सम्म, २८१४ देखि २९२९ सम्म
२९३० देखि २९४४ रिमम २९६२, २९६३, २९६७ देखि २९७३ सम्म २९७५ देखि २९७८ रिस २९८०,
२९८१, २९८७, २९८९, देखि २९९३ सम्म २९९६ देखि ३००२ सम्म ३००९, ३०१२, ३०१३, ३०२०,
३०२१, ३०३३, ३०७४, ३०७५, ३०७७, ३०७८, ३०८२, ३०८३, ३०८४, ३०८६ देखि ३०९४ सम्म
३०९६ खेखि ३१०३ सम्म ३१०६ देखि ३१८४ सम्म ३१६१ देखि ३१७० सम्म ३१७३ देखि ३१७८ सम्म
३१८३ देखि देखि ३१८७ सम्म ३१८९ देखि ३१९४ सम्म ३१९९, ३२०२, ३२०३, ३२०४, ३२०६ देखि
३२१० सम्म ३२१२ देखि ३२१४ सम्म ३२१७ देखि ३२२४ सम्म।

ड) ता.न.पा वार्ड नं. ५ को कि.नं. ३३ देखी ३८ सम्म, ४०, ४८ देखी ५२ सम्म, ५४ देखी ६०
सम्म, ६३ देखी ७३ सम्म, ७५ देखी ७९ सम्म, ८१, ८४, ८६, ८७, ८८, ९१ देखी १०५ सम्म, १०७,
१०९ देखी ११२ सम्म, ११४, ११५, ११७ देखी १२४ सम्म, १२६, १२७, १२८, १४८, १४९, १५२, १५४
देखी १५७ सम्म, १५९, १६२, १६५, १६६, १६७, १७०, १७२, १७३, १७४, १७६, १७७, १७८, १८०,
१८१, १८४, १८६ देखी १९० सम्म, १९४, १९७, १९८, १९९, २०१, २०२, २०३, २०५ देखी २१२
सम्म, २१४ देखी २१८ सम्म, २२०, २२१, २२३, २२५, २३०, २३२, २३३, २३४, २३७, २३९, २४०,
२४२, २४५, २४६, २४७, २४९, २५०, २५१, २५३, २५४, २५५, २५७, २६०, २६१, २६२, २६३, २६६,
२६९, २७०, २७१, २७४ देखी २७९ सम्म, २८१, २८४, २८५, २८६, २९०, २९१, २९३, २९५, २९७,
३०१, ३०३, ३०५, ३०६, ३०८, ३०९, ३१२, ३१३, ३१५, ३१७, ३१९, ३२५, ३२६, ३२७, ३२९, ३६०,
३६६, ३६७, ३६८, ३६९, ३७१ देखी ३७७ सम्म, ३८१ देखी ३८८ सम्म, ३९० देखी ३९७ सम्म, ४०२,
४१२, ४१३, ४१७, ४३८, ४४७, ४४८, ४५०, ४५१, ४६५ देखी ४७३ सम्म, ४७६, ४७७, ४७९,
४८०, ४८२, ४८३, ४८६, ४८८, ४९४, ४९५, ४९८, ५००, ५०२ देखी ५०५ सम्म, ५०७, ५११
देखी ५२४ सम्म, ५२८, ५३०, ५३२ देखी ५३६ सम्म, ५३९, ५४०, ५४२, ५५४, ५५६, ५५८, ५६२,
५६५, ५६९, ५७०, ५७१, ५७३, ५७५, ५७६, ५७७, ५७९, ५८२, ५८३, ५८९, ५९०, ५९१, ५९२,
५९५, ५९९, ६०१, ६०९, ६११, ६१२, ६१३, ६१५, ६१६, ६१७, ६२० देखी ६२४ सम्म, ६३१, ६३७,
६३८, ६४० देखी ६४४ सम्म, ६४६ देखी ६५१ सम्म, ६५३, ६५६, ६५७, ६५८, ६५९, ६६१, ६६३, ६६५,
६६८ देखी ६७३ सम्म ६७६, ६७९, ६८१, ६८२, ६८५, ६८६, ६८७, ६९४, ६९६, ६९७, ७०१, ७०६,
७१०, ७११, ७१२, ७१६, ७१७, ७१८, ७१९, ७२१, ७२३, ७२४, ७२५, ७२८, ७३०, ७३२, ७३४, ७३९,
७४०, ७४२ देखी ७४९ सम्म, ७५४, ७५८, ७५९, ७६२, ७६४, ७६६, ७६७, ७६९, ७७०, ७७२, ७७६,
७७७, ७७९, ७८१, ७८२, ७८४, ७८६, ७८८ देखी ७९४ सम्म, ७९६ देखी ८११ सम्म, ८१३, ८१४,
८१५, ८१७, ८२०, ८२२, ८२३, ८२४, ८२५, ८२७, ८२८, ८२९, ८३१ देखी ८३५ सम्म, ८३८,
८४४, ८४५, ८४८, ८५० देखी ८६५ सम्म, ८६९, ८७०, ८७१, ८७२, ८८२, ८८३, ८८४, ८९४
देखी ८९७ सम्म, ९०९, ९११, ९१८, ९१९, ९२६ देखी ९३० सम्म, ९३२, ९३३, ९३४, ९३५, ९४०,
९४१, ९४२, ९४६, ९४७, ९४८, ९५०, ९५१, ९५५ देखी ९५८ सम्म, ९६२, ९६४, ९६६, ९६७, ९६८,
९७६ देखी ९८५ सम्म, ९८७, ९८९, ९९२, ९९३, १००१ देखी १००५ सम्म, १००७, १००८, १०११
देखी १०३० सम्म १०३३ देखी १०३९ सम्म, १०४२, १०४३, १०४५, १०५५, १०५९, १०६०, १०६१,
१०६२, १०६६, १०६७, १०६८, १०६९, १०७०, १०७२ देखी १०८२ सम्म, १०८६, १०८७, १०९७ देखी
११०२ सम्म, ११०५, ११०७, ११०८, ११२३ देखी ११२९ सम्म, ११३२, ११३३, ११५४, ११६२, ११६३,
११९४, ११९५, ११९६, १२०८ देखी १२१४ सम्म, १२३० देखी १२४० सम्म, १२४७, १२४८, १२४९,
१२५०, १२५५, १२५६, १२६४, १२६८, १२६९, १२७५, १२७६, १२७७, १२७९, १२८२, १२८३, १२८५
देखी १२९५ सम्म, १३०१, १३०२, १३०६, १३०७, १३१०, १३११, १३१२, १३१३, १३१६, १३१७, १३१८,



१३१९, १३२८, १३२९, १३३४, १३३५, १३४८, १३५२ देखी १३५५ सम्म, १३५७, १३५८, १३६१, १३६२, १३६५, १३६६, १३६७, १३७८, १३७९, १३८२, १३८३, १४०३, १४०४, १४०५, १४०६, १४०७, १४०८, १४२१, १४३० देखी १४३३ सम्म, १४३६, १४३७, १४३८, १४४०, १४४१, १४४३, १४४४, १४५८ देखी १४६६ सम्म १४८९, १४९१, १४९५, १४९८, १४९९, १५००, १५०१, १५०८, १५०९, १५२०, १५२१, १५२५ देखी १५५४ सम्म, १५५७, १५५८, १५६१, १५६२, १५६७, १५६८, १५६९, १५७१, १५७२, १५७३, १५८४, १५८५, १५९३ देखी १५९६ सम्म, १६०७ देखी १६१० सम्म, १६२०, १६२१, १६२२, १६२५, देखि १६३० सम्म १६४४, १६४८, १६५०, १६५१, १६५२, १६५६ देखि १६६० सम्म १६७०, १६७२, १६७३, १६७६, १६७८ देखि १६८१ सम्म १६८३, १६८४, १६८९ देखि १६९८ सम्म १७०५ देखि १७१८ सम्म १७२६ देखि १६३४ सम्म १७४१ देखि १७४८ सम्म ।

च) ता.न.पा. वार्ड नं. ७ को कि.नं. ४८४, ४८६ देखी ४९२ सम्म ४९४, ४९६, ४९७, ४९९ देखी ५०६ सम्म ५०८, ५१०, ५११, ५१२, ५१४ देखी ५१९ सम्म ५२१, ५२४, ५२५, ५२६, ५२९, ५३०, ५३८, ५४० देखी ५४६ सम्म, ५४८, ५५२, ५५३, ५५५ देखी ५५९ सम्म, ५६२, ५६४ देखी ५७० सम्म, ५७२, ५७३, ५७४, ५७६, ५७९, ५८१, ५८२, ५८३, ५८५, ५९५, ५९६, ५९८, ६०० देखी ६०६ सम्म, ६०८, ६१४ देखी ६१८ सम्म, ६२१, ६२२, ६३४, ६३६, ६३८, ६४०, ६४१, ६४३, ६५३, ६५९, ६६२, ६६३, ६६६, ६६८, ६६९, ६७०, ६७१, ६७२, ६७८, ६८०, ६८१, ६८२, ६८५, ६९५, ६९७, ६९८, ६९९, ७०१, ७०३, ७०५, ७०७, ७१३, ७१५, ७१६, ७१७, ७१९ देखी ७२३ सम्म, ७२८, ७२९, ७३१, ७३२, ७३३, ७३४, ७३६, ७३७, ७४३, ७४६, ७४८, ७४९, ७५५, ७६०, ७६२, ७७१ देखी ७७५ सम्म, ७७७, ७७९, ७८०, ७८२ देखी ७८९ सम्म, ७९२, ७९३, ७९४, ७९५, ७९८, ८०० देखी ८०८ सम्म, ८१२ देखि ८१५ सम्म, ८१८, ८२१ ८२३, ८२५, ८२७, ८२८, ८३१, ८३३, ८३५, ८४७, ८४८, ८५२, ८५४, ८५७, ८५८, ८६६, ८७१, ८७२, ८७४, ८७५, ८७६, ८८० देखी ८८४ सम्म, ८८६ देखी ८९१ सम्म, ८९५ देखी ८९७ सम्म, ९०० देखी ९०४ सम्म, ८०६ देखी ९१० सम्म, ९२१, ९२५, ९२६, ९३६, ९४२ देखी ९४७ सम्म, ९५१, ९५४, ९५५, ९५६, ९५८ देखी ९६१ सम्म, ९६३, ९६४, ९६९, ९७०, ९७४ देखी ९७७ सम्म, ९८१, ९८४ देखी ९८७ सम्म, ९८९ देखी ९९२ सम्म, ९९४, ९९५, ९९८, १०००, १००२, १००६, १००८, १०१२ देखी १०१५ सम्म, १०१८, १०१९, १०२३ देखी १०२७ सम्म, १०३०, १०३१, १०३३ देखी १०३९ सम्म, १०४१ देखी १०४७ सम्म, १०५६ देखी १०५९ सम्म, १०६४, १०६५, १०७१ देखी १०७४ सम्म, १०७७, १०७८, १०७९, १०८० देखी १०८८ सम्म, १०९६ देखी ११०३ सम्म, १११२ देखी १११८ सम्म, ११२०, ११३०, ११३१, ११३४ देखी ११३७ सम्म, ११४० देखी ११५२ सम्म, ११५४, ११५५ देखी ११५८ सम्म, ११६३, ११६५, ११६८, ११७०, ११७१, ११७३ देखी ११८४ सम्म, ११९३, ११९५, ११९७, ११९८, १२०१, १२०२, १२०३, १२०६ देखी १२१० सम्म, १२२३ देखी १२२६ सम्म, १२३३, १२४१ देखी १२५१ सम्म, १२५४ देखी १२६० सम्म, १२६५, १२६६, १२७१, १२७२, १२८१, १२८२, १२८३ देखी १२८९ सम्म, १३०४, १३०५, १३०८, १३०९, १३१०, १३१२, १३१४ देखी १३१७ सम्म, १३२१, १३२३ देखी १३२६ सम्म, १३३१ देखी १३३८ सम्म, १३४१, १३४२, १३४३, १३५३ देखी १३५६ सम्म, १३७१, १३७२, १३७३, १३७५, १३७८, १३७९, १३८६, १३८८ देखी १३९१ सम्म, १३९८, १३९९, १४०३, १४०४, १४०५, १४०८ देखी १४१२ सम्म, १४३७, १४३८, १४७४, १४७५, १४७६, १४८३, १४८४, १४८५, १४९०, १४९१, १५०७, १५०८, १५१३, १५१४, १५१५, १५२८, १५२९, १५६१, १५६२, १५६७, १५६८, १६१२ देखी १६१५ सम्म, १६१९, १६२०, १६३५, १६४४, १६६८, १६६९, १६७२, १६७३, १६७८, १६८०, १६८१, १६८८, १६८९, १६९२, १६९३, १६९४, १६९५, १६९६, १६९९, १७००, १७०२, १७०६, १७०७, १७०८, १७०९, १७१०, १७१२, देखि १७१६ सम्म १७२०, १७२१, १७२४,

१७२५, १७२६, १७२७, १७२८, १७२९, १७३०, १७३१, १७३२, १७३३, १७३४, १७३५, १७३६, १७३७, १७३८, १७३९ देखि १७४० सम्म
१७४१, १७४२, १७४३, १७४४, १७४५, १७४६, १७४७, १७४८ देखि १७४९ सम्म १८१५, १८१६, १८२२, १८२४, १८४०,
१८४१, १८४६ देखि १८४९ सम्म ।



निर्णय नं. ८

माथि निर्णय नं. ७ मा परेको कि.नं. बाहेक देहाय बमोजिमका बाटथेको दाया बायाका घडेरीको मूल्याङ्कन पैति रोपनी रु.१८,००,०००।० कायम गर्ने ।

क) ताप्लेजुङ्ग गेट देखि मेची राजमार्गको देवी निरौलाको घर अगाडीका घूम्टी सम्म र राजमार्गको दायाबायाका घडेरीहरू ।

ख) ताप्लेजुङ्ग गेट देखिशसस्त्र प्रहरी चौकी हुदै बरडाडा सम्म जाने मोटर बाटोको दाया बायाका घडेरीहरू ।

ग) ताप्लेजुङ्ग गेट छेउ देखि नयां बसपार्क हुदै नवज्योती बोर्डिङ्ग स्कूल मुनिको चौतारो (दमैडांडा) सम्मको बाटोका दाया बायाका घडेरीहरू

घ) रेडक्रस भवन छेउ देखि अपाङ्ग स्कूल, हुलाक टोल हुदै रिजाल टोल मेची राजमाग सम्मको बाटोका दाया बायाका घडेरीहरू ।

ङ) कोठेबारी दाहालको घर छेउको घूम्टी देखि शनिवारे हटिया हुदै आर्मी गेट सम्मको बाटोका दाया बायाका घडेरीहरू ।

च) आर्मी गेट देखि कफि हाउस हुदै चौतारो सम्मको बाटोका दाया बायाका घडेरीहरू ।

छ) पराजुली प्रतीमा स्थल छेउको घूम्टी विहीबारे हटिय जाने बाटे बिहिवारे हटिया टेउको खोल्सी सम्मका बाटोका दाया बायाका घडेरीहरू ।

निर्णय नं. ९

ता.न.पा. ९, (साविक दोखु) २,३,४,५,६ र ७ का खानेपानी कार्यालय बोजे, भानुस्कूल आसपास लगायतका क्षेत्रका हाल भएका र पछी हुने प्लटीङ्गका घडेरीहरू प्रति रोपनी रु.१२,२५,०००।० कायम गर्ने ।

निर्णय नं. १०

साविक फूलि ३ हाल ता.न.पा. १ को सदरमूकामको बरडांडामा निम्न लेखिएको कि.नं.का जग्गाहरूको मूल्यांकन प्रति रोपनी रु.४८००००।० कायम गर्ने ।

क) कि.नं. २२८, ५०५, ५०७, ५०८, ५४८, ५५०, ५५१, ७९९, ८०१, ८०२, ८५६, ८५७, ८५८, ८६१, ८६२, ८८४, ११०८, ११०९, १११८, १११९, ११६२, ११६४, १३८०, १३८१, १३८८, १३८९, १४१३, १४१४, १४८९, १४९०, १४९१, १७१२, १७१३, १७१४, १७१५, १७१८, १७२२, १७१२, १७२४, २०७८, २०७९, २१३९, २१४०, २९६९, २९८०, २९८१, २९८२, २९९०, २९९१ ।

निर्णय नं. ११

सावीक फुलि . ५,६,७ को बजार क्षेत्र भित्र नपरेको र फुलि ३ र ४ को इन्डियन सोल्जर बोर्ड अगाडी देखि हाल रेखाङ्कन भइको गाडीबाटो याडलिजुडसम्म र शसस्त्र प्रहरी चौकी तथा बरडांडा जाने बाटोका दाया बायांका घडेरी प्रति रोपनी रु.४,८०,०००।०

क) ता.न.पा. ४ कि.नं. ५५४, १४७४, १४८२

ख) ता.न.पा. ५ को कि.नं. १ देखि १५ सम्म १८,२० देखि २८ सम्म ५८६, ५८७ फुलि ७ को कि.नं. १३८ फुलि ६ को कि.नं. १९२१ ।

ग) ता.न.पा. ३ को कि.नं ३४, ४२, १३८, १५७, १५८, १८४, १८५, १८६, १८७, २२८, ३७४, ३७७, ३८२, ५५४, ८०६, ८०८, ८१०, ९६४, ९६५, १०२२, १०५९, १०६१, १०८८, १०८९, ११४२, ११४३, ११४४, ११४९, ११६१, १२११, १३६४, १३६७, १४१७, १४१८, १४१९, १४२०, १६९६, १५९७, १५९८, १५९९, २०६४, २७१० ।

घ) माथी क, अ, ग मा परेका क.नं. बाहेक इण्डियन सोल्जर बोर्ड देखि शसस्त्र प्रहरी चौकी जाने बाटोका दायां बायांका घडेरीहरु ।

निर्णय नं. १२

क) माथिका निर्णय नं.मा परेको बाहेक सावीक फुलि २, ३, ४, ५, ६, ७ र फुलि ८, ९ को बजार क्षेत्र भित्रको मोटर बाटोको दाया बायांका घडेरीका मुल्यांकन प्रति रोपनी रु.४,२०,०००।० कायम गर्ने ।

ख) सुकेटारर आसपासका हाल भएका र पछि हुने प्लटीडका घडेरीहरुको मुल्यांकन प्रति रोपनी रु.४,२०,०००।० कायम गर्ने

ग) कफि हाउस छेउ चौतारे देखि साविक फुलि ७ को गुञ्ज गूडको घर अगाडीको चौतारो (खोप्रे) सम्मको मोटर बाटोको दाया बायांका घडेरीको प्रति रोपनी रु.३,६०,०००।० कायम गर्ने ।

घ) साविक फुलि ७ को पाथीभरा मन्दिर देखि बाम्फोगरा स्कुल मुनीको चौतारो सम्मको गोरेको बाटोका दाया बायांका घडेरी प्रति रोपनी रु. २,५०,०००।० कायम गर्ने ।

ड) माथिका कुनै पनि निर्णयहरुमा नपरेको तर नगरपालिकाबाट घरबाटो छ भनि सिफारिस भई आएका वा नापी कार्याको नक्सामा स्पष्ट बाटो देखिएका फुलि २, ३, ४, ५, ७ र ९ का बाटो भित्रका ३० सम्मका घडेरीहरुको मुल्यांकन प्रति रोपनी रु.६,००,०००।०

च) साविक फुलि ६ को कुवापानी कृषि सडकको रोटेपीड डांडा तथा आसपासको प्लटीङ्गको घडेरीको मुल्यांकन प्रतिरोपनी रु.३,६०,०००।० कायम गर्ने ।

निर्णय नं. १३साविक फुडलिड गा.वि.स वार्ड नं. ५ को बजार क्षेत्र भित्र नपरेको र फुडलिड गा.वि.स वार्ड नं. ३ र ४ को इन्डियन सोल्जर बोर्डको घर अगाडी देखि हाल रेखांकन भएको गाडी बाटो याडलिजुड सम्मको दायां बायां घडेरीमा बिक्री हुने जग्गाहरु प्रति रोपनी रु. ३,५०,०००।०- कायम गर्ने ।

निर्णय नं १४

क) निर्णय नं ३ मा उल्लेखित क्षेत्र भित्र परेका ढुङ्गाको गारोमा नपरेका काठ, खम्बा, तख्ती र टिनको छानो भएको टहरोका प्रति एक घरको मुल्याङ्कन रु ३,६०,०००/- कायम गर्ने ।



निर्णय नं १४

क) मुल्यांकनमा उल्लेखित कित्ताहरू भएको एरिया भित्रका जग्गाहरूको कि.नं.हरू उल्लेखित हुन छुट भएमा छुट भएको कित्ताको मुल्यांकन सो कित्ताको आसपासको कि.नं. सरह नै मुल्यांकन गर्ने साथै साविक भूल्यांकनमा परी नयां कित्ता कायम भई हालको कि.नं.मा पर्न छुट भएका कित्ताहरूको हाल कायम भएको मुल्यांकन सरह नै मुल्यांकन कायम गर्ने ।

ख) कारणबस मुल्यांकन अनुसार रजिष्ट्रेशन दस्तूर कम हुन गएमा तुरुन्तै सम्बन्धित संघ संस्था वा व्यक्तिबाट मालपोत कार्यालयले नै छुट दस्तूर सरकारी बांकी सरह असूल उपर गर्ने ।

ग) नगरपालिकाबाट बाटो सडक भएको भनी सिफारिस भएता पनि नापी कार्यालयबाट कित्ता बाट भएर आउदा ट्रेसमा बाटो उल्लेख भएमा उक्त जग्गाको मूल्यांकन त्यस आसपासको बाटा सरहको जग्गाको मुल्यांकन कायम गर्ने

घ) सम्बन्धित नगरपालिकाबाट घर जग्गाको सिफारिस आउदा घरबाटो कुन प्रकृतिको हो खुलाइएको सिफारिस पेश गर्नुपर्नेछ जसमा घर अन्तर्गत पक्की, कच्ची, तला, प्रकार, छानो आदि र बाटो अन्तर्गत मुल, पक्की सडक, शाखा पक्की सडक, ग्रावेल मोटर बाटो, कच्ची मोटरबाटो, गोरेको आदी स्पष्ट खुलाईएको हुनुपर्नेछ ।

ङ) जग्गाको मुल्यांकन अन्तर्गत प्रत्येक बाटोका दाया बायाका घडेरी अन्तर्गत विच बाटो देखि दाया बाया ३०/३० मिटर सम्मको जग्गाको मूल्यांकन सोही मोटरबाटो सरह मूल्यांकन कायम गर्ने ।

च) साविक ता.न.पा. हकमा रजिष्ट्रेशन पारित प्रयोजनका ललागि नगरपालिकाबाट घरबाटोको खुलाएको सिफारिस अनिवार्य पेश गर्नु पर्नेछ । जसमा घरको हकमा घरको लागत मुल्य र विक्रिमुल्य समेत खुलाईएको हुनुपर्नेछ ।

नोट: निर्णय नं. १५: माथि उल्लेखित नगरपालिकाको वडा नं. १, २, ३, ६, ७, ८ र ९ वडाहरूको कित्ता नं. फायल नक्शा तथा ट्रेस नक्शामा प्रमाणित भई देखिएमा जग्गा मुल्यांकन गर्दा सोही वडाको सधियार तथा वरपरको उल्लेख भएको कित्ताहरूको सरह मुल्यांकन गर्नु पर्ने छ।

निर्णय नं. १६: ताप्लेजुङ नगरपालिका क्षेत्रको ल्याङ्बा वरपरको मेची राजमार्ग भएता पनि जग्गा मुल्यांकनमा प्रतिरोपनी रु. २,००,०००। गर्ने।

निर्णय नं. १७: स्थनीय स्वायत्त शासन ऐन, २०५५, स्थानीय स्वायत्त शासन नियमावली २०५६ अनुसार राजस्व तथा अन्य कर दस्तूर सम्बन्धीमा मुल्याङ्कन गर्दा वडा मुचुल्काको आधारमा घरजग्गा थप दस्तूर लिई निवेदकको माग अनुसार मुल्याङ्कन गरि दिने ।

खण्ड—६



ताप्लेजुङ नगरपालिका कार्यालय ताप्लेजुङ

भवन तथा बस्ती बिकास योजना

२०७२

शहरी विकास भवन तथा घरनक्शा शाखा

ताप्लेजुङ नगरपालिका

ताप्लेजुङ नगरपालिका कार्यालय भवन निर्माण तथा योजना मापदण्ड २०७२

⇒ नगर क्षेत्रको सौन्दर्यकरण तथा वतावरण सुधार गरी व्यवस्थित विकासको लक्ष प्राप्त गर्न उक्त क्षेत्रमा गरिने भवन निर्माण कृयाकलापहरू तथा भू-उपयोगमा गरिने कृयाकलापहरूलाई सुनियोजित गर्ने आधारभूत साधनको रूपमा भवन योजना मापदण्डलाई लिइएको छ । नगरको सौन्दर्यकरण, वातावरण लगायत नगरवासीहरूको सुरक्षा, स्वास्थ्य, सरसफाई तथा गोप्यतालाई समेत ध्यानमा राखि यो मापदण्ड तयार गरिएको छ ।

१.१ मापदण्डको नाम

यो मापदण्डको नाम “भवन तथा योजना मापदण्ड, ताप्लेजुङ नगरपालिका, २०७२ ” रहेको छ ।

१.२ मापदण्डको अधिकार क्षेत्र

यो मापदण्डको अधिकार क्षेत्र ताप्लेजुङ नगरपालिकाको भौगोलिक सिमाना भित्र रहने छ ।

१.३ मापदण्डको कार्यान्वयन

यो मापदण्ड ताप्लेजुङ नगरपालिकाले लागू गरी कार्यान्वयन गर्नेछ ।

१.४ मापदण्डको संशोधन

यो मापदण्ड ताप्लेजुङ नगरपालिकाको बोर्डले समयानुकूल परिमार्जन गर्न सक्ने गरि नगर परिषदले संशोधन गर्ने छ । तर हालको बन क्षेत्रलाई अन्य क्षेत्रमा परिवर्तन गरीने छैन ।

१.५ मापदण्ड सम्बन्धि प्रशासन

कुनै पनि निजी, अर्धसरकारी वा सरकारी स्वामित्वको घडेरी जग्गामा वा सार्वजनिक जग्गामा कुनै प्रकारको भू-उपयोग वा कृयाकलाप प्रस्तावना गर्न वा परिवर्तन गर्न, जग्गा घडेरी टुक्रा गर्न, भौतिक विकास गर्न, वा निर्माण कार्य गर्न परेमा सम्बन्धित निवेदकले नगरपालिकामा तोकिएको ढाँचामा रीत पूर्वकको निवेदन दर्ता गरी स्वीकृति लिनु पर्नेछ ।

१.६ परिभाषा

विषय वा प्रसंगले अर्को अर्थ नलागेमा यस मापदण्डमा प्रयोग भएका निम्न लिखित शब्दहरूको निम्न लिखित अर्थ हुनेछ ।

क) आवत जावतको निमित्त बाटो : कुनै पनि घडेरी वा भवनमा आवत जावत गर्नको निमित्त आवश्यक निजी वा सार्वजनिक बाटो ।

ख) विकास : विकास भन्नाले जमिनको कुनै पनि सतह भागमा गरिने निर्माण (स्थायी वा अस्थायी) वा

भईरहेको निर्माण कार्य वा भुउपयोग परिवर्तन गर्ने ।

ग) अधिकार प्राप्त व्यक्ति/निकाय : यस मापदण्डको कुनै वा सवै भागको कार्यान्वयनको निमित्त ताप्लेजुङ नगरपालिकाले तोकेको कुनै संस्था, अधिकारी वा कर्मचारी ।

घ) आवधीक योजना : स्थानीय स्वायत्र शासन ऐनले आवश्यक ठाने बमोजिम नगरपालिकाका आवधिको योजना ।

ड) भू-उपयोग : वर्गिकृत उद्देश्यको लागि भूमिको प्रयोग ।

⇒ च) भू-उपयोगको क्षेत्र : भू-उपयोगलाई नियमित गर्ने उद्देश्यले किटान गरिएको भौगोलिक क्षेत्र ।

छ) किता : कुनै पनि व्यक्ति वा संस्थाको स्वामित्वमा दर्ता भएको भनी जग्गा धनि प्रमाण पत्रले किटान गरेको भू क्षेत्र ।

ज) भवन : मानव निर्मित, आवासीय, संस्थागत, होटल, उद्योग, मनोरञ्जन एवं अन्य विशेष उद्देश्यको लागि जग, पर्खाल, भिता, छना सहितको मानव निर्मित संरचना ।

झ) जमिनमा चर्चिने क्षेत्र (Ground coverage): भवनको भूईँ तल्लाको भागले जमीनमा ओगट्ने क्षेत्रफल ।

ओगट्ने क्षेत्रफल । (चीत्र नं १)

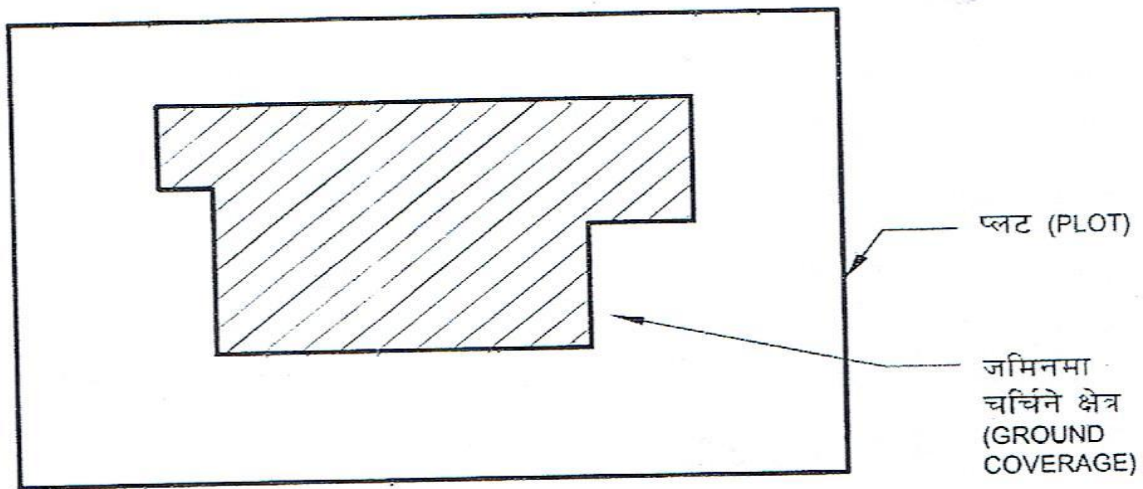

चीत्र नं १, जमिनमा चर्चिने क्षेत्र

ञ) प्लट : वाहिरी सिमानाहरु स्पष्ट भएर खुलेको भवन वन्ने जग्गाको सम्पूर्ण क्षेत्रफल ।

ट) प्लिन्थ: जमिनकोसतह देखि भवनको दुई तल्लाको सतह सम्मको भाग । (चित्र नं २)
नक्सा



ठ) ढाकिएको क्षेत्रफल (Covered Area) : प्लिनथ सतह लगायत यस भन्दा माथि भवनको कुनै पनि भागले जमिनमा ओगट्ने भाग । भवनका निम्न भागहरू भने यसमा समावेश भएको मानिने छैन ।

- ⇒
- वगैँचा, इनार र यस सम्बन्धि निर्माण, नर्सरी, पानी पोखरी र फोहरा, पौडी खेल्ने खुल्ला पोखरी, चौतारा, टंकी, वेन्च, चिप्लेटी, गल्ली पिट, भुला जस्ता वाहिरी वस्तु आदि ।
 - निकासको लागि बनाइएको कल्भर्ट पानी जानको लागि बनाइएको साना नालीहरू क्याचपिट, गल्लीपिट, इन्सपेक्सन च्याम्बर, ड्रड आदि ।
 - कम्पाउण्ड घेर्न लगाएको पर्खाल, तला नउठाइएको डेउढी (पोर्च) खुल्ला भन्दा वाहिरी पट्टि भुण्डीएको भ्याल, गारो भन्दा वाहिर रहेको वलेसी छानाले ढाकेको भाग, आदि ।
 - पम्प हाउस फोहोर फाल्ने ठाँउ, बिद्युत कक्ष, सवस्टेशन, आदि जस्ता सेवा पुऱ्याउन आवश्यक हुने निर्माण आदि ।
 - तल्ला नथपेको पोर्च, च्याम्प, खुल्ला पौडी पोखरी, जमिन मुनिको पानी टंकी ।

चीत्र नं ३ ढाकिएको क्षेत्रफल

ड) भवनको उचाई (H) (Height of Building) : जमिनको औसत सतह देखि भवनको सबै भन्दा माथिल्लो भाग । भिरालो छाना भएको अबस्थामा जमिनको औसत सतह देखि भिरालो छानाको औसत सतह लाई भवनको उचाई मानिने छ । -

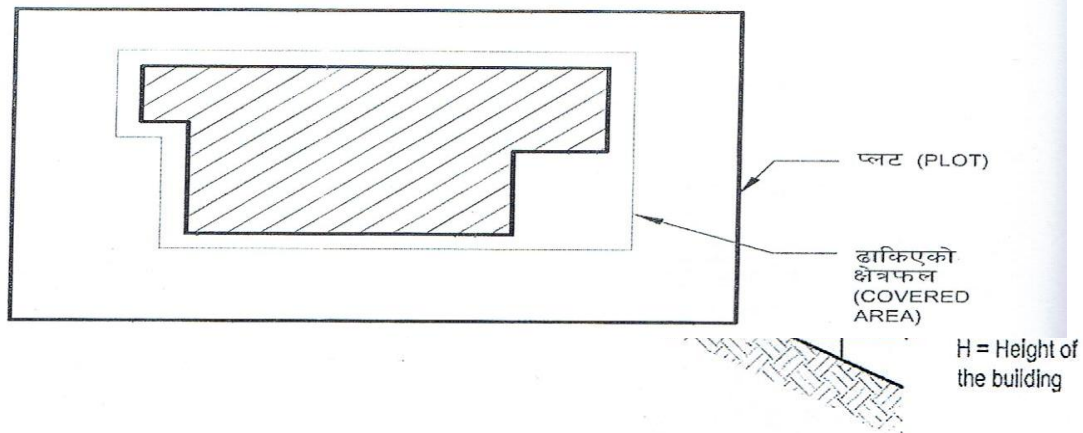

चित्र नं ४)

ढ) भुईं देखि सिलिङ सम्मको उचाई (h) : कुनै पनि कोठाको तयारी भुईंदेखि तयारी सिलिङ सम्म नापिएको उचाई । भिरालो सिलिङ भएको अवस्थामा भुइँको सतहदेखि भिरालो सिलिङको औसत उचाई ।

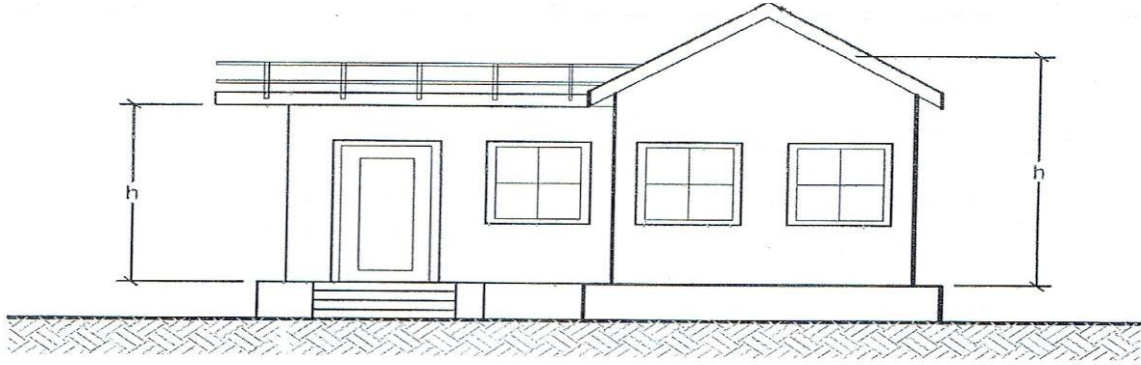

(चित्र नं ५)

ण) सडक अधिकार क्षेत्र (Right of Way) : सम्बन्धित निकायले सार्वजनिक सडकको केन्द्र रेखादेखि दुवै तर्फ कुनै पनि किसिमको निजी निर्माण कार्यहरू गर्न नपाउने गरी तोकिएको दूरी ।

त) सेट ब्याक : आफूले आफ्नो जग्गामा भवन बनाउँदा साँधसिमाना, सार्वजनिक सम्पति र सडक अधिकार क्षेत्रवाट छाड्नु पर्ने न्यूनतम दूरी ।

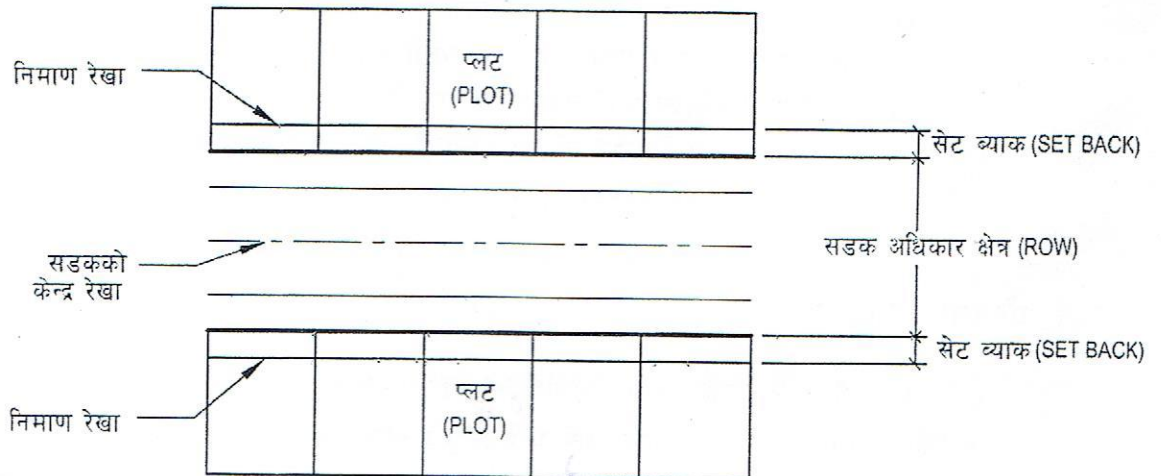

(चित्र नं ६)

थ) निर्माण रेखा : जग्गाको सीमानाबाट सो जग्गा भित्र भवन वा अन्य निर्माण गर्दा छोडनु पर्ने न्युनतम दूरी ।

⇒ द) कल-डे-स्याक : एकातर्फ बन्द भएको सडक ।

घ) भुईँ क्षेत्रको अनुपात (FAR): भवनको सम्पूर्ण तलाहरुको कुल क्षेत्रफल र जग्गाको क्षेत्रफलको अनुपात ।

$$(FAR) \text{ एफ.ए.आर} = \frac{\text{भवनको सम्पूर्ण तलाहरुको कुल क्षेत्रफल}}{\text{प्लटको कुल क्षेत्रफल}}$$

न) वनावट एवं ढाँचा : भवनको उंचाई, निर्माण समाग्री, छाना, झ्याल, बार्दली, कर्निस, आदिले भल्काउने रुपरेखा ।

प) बार्दलो : छेकवार सहितको भवनको गारो भन्दा बाहिर निकालिएको आवत जावत गर्नको निमित्त वा वस्नको निमित्त प्रयोग गरिने भवन भाग ।

फ) वेसमेन्ट/सेमी बेसमेन्ट : भवनको जमिनको सतहबाट तल वा १.२ मिटर सम्म माथि बनाइएको भवनको सबै भन्दा मुनिको पूर्ण वा आंशिक तल्ला ।

ब) विशेष प्रकारको भवनहरु : तारे होटल, सिनेमा घर, सभागृह, मल्टिप्लेक्स,सर्पि कम्प्लेक्स,सुपर मार्केट,साना/घरेल उधोग, ठूलो उधोग, मोटर गाडी मर्मत कारखाना, निजि नर्सिङ होम, पोलीक्लिनिक, अस्पताल पेट्रोल पम्प आदि ।

भ) संस्थागत भवन : शैक्षिक, सरकारी, अर्ध सरकारी, गैर सरकारी संघसंस्था भवन ।

म) हरित भवन/आवास : निम्न उल्लेखित एक वा एक भन्दा वढी बिषयहरु (components) समावेश गरिएको भवन ।

- वातावरण मैत्री तथा दिगो भवन निर्माण सामग्रीको प्रयोग ।
- भवनमा सौर्य उर्जा तथा उर्जा किफायती प्रविधीहरुको प्रयोग ।
- भवनमा वर्षातको पानी सर्कुलन प्रणाली, पानी वचत हुने उपकरणको प्रयोग तथा भवनबाट निस्कने फोहोर पानीको उपयुक्त व्यवस्थापन ।
- भवनबाट निस्कन फोहोरमैलाको विसर्जन वा पुन : प्रयोगको व्यावस्थापन ।

२. योजना मापदण्ड

कुनै पनि व्यक्ति/निकायले भवन निर्माण, भवन वा जग्गाको उपभोग/उपभोगको प्रयोजनमा परिवर्तन तथा जग्गाको विकास गर्न चाहेमा सो सम्बन्धी स्वीकृतीको लागि नगरपालिकामा तोकीएको ढाँचामा निवेदन दिनु पर्ने छ । नगरपालिकाले निवेदन उपर निम्न कारवाही गर्नेछ ।

- १ विना शर्त स्वीकृत प्रदान गर्ने
- २ आवश्यक भएमा शर्त सहित स्वीकृत प्रदान गरिने ।

३ अस्वीकृत गर्ने ।

अस्वीकृत तथा शर्त सहित स्वीकृत गर्नु परेको खण्डमा यसको औचित्य पनि निर्णयमा सूचित गरिएको हुन्छ ।

⇒ २.१ भू-उपयोग क्षेत्र

ताप्लेजुङ नगरपालिकाको शहरी विकासलाई सुनियोजित र योजना बद्ध तरिकाले अगाडी वढाउन यस नगरलाई निम्न भू-उपयोग क्षेत्रहरूमा विभाजन गरी ती क्षेत्रहरूमा गरिने योजना सम्बन्धि मापदण्ड तल लेखिएअनुसार निर्धारण गरीएको छ ।

२.१.१ मुख्य व्यापारिक क्षेत्र

व्यापारिक क्रियाकलाप तथा कारोबार को मुख्य थलो को रूपमा केन्द्रित गर्न विरेन्द्र चोकलाई केन्द्र मानी, निम्न स्थान हरुलाई यो क्षेत्रमा राखिएको छ / निम्न सडकको किनारबाट ३० मिटर सम्म छोएको एक कित्ता सम्म यो क्षेत्रमा पर्दछ ।

- विरेन्द्र चोक देखि दोबाटो शान्ती टोल सम्म
- विरेन्द्र चोक देखि टुके वजार सम्म
- पराजुली चोक देखि तोक्मे डाँडा हुदै हेलिप्याड वजार सम्म
- पराजुली चोक देखि वुद्ध चोक सवै सम्म
- सुकेटार बजार

यस भुउपयोग क्षेत्रमा भवनको उपयोगको प्रकार तथा जग्गाको क्षेत्रफल अनुसार स्वीकृत दिन सकिने अधिकतम ground coverage तथा FAR निम्न तालिका नम्बर अनुसार हुनेछ ।

तालिका १ : मुख्य व्यापारिक क्षेत्रमा स्वीकृत दिन सकिने अधिकतम ground coverage तथा

FAR

सि.नं	भवनको प्रकार	घडेरी क्षेत्रफल (धुर)	ग्राउण्ड कभरेज (%)	FAR
१	आवासीय भवन	७ आना सम्म	७०	३.५
		७ आना भन्दा माथि १ रोपनी सम्म	६०	३.५
		१ रोपनी भन्दा माथि	५०	३.०
२	आवासीय	७ आना सम्म	७०	३.५

	तथा व्यापारिक भवन	७ आना भन्दा माथि १ रोपनी सम्म	६०	३.०
		१ रोपनी भन्दा माथि	५०	३.०
⇒ ३	संस्थागत भवन	१ रोपनी भन्दा माथि	४०	३.०
४	होटल /व्यापारिक भवन	१ रोपनी भन्दा माथि	४०	३.०

भवनको निम्न लिखित भागहरुलाई FAR मा गणना गरिने छैन ।

- आवासीय तथा व्यापारिक बाहेक अन्य प्रयोजनको लागि निर्माण गरिने वेसमेन्ट तथा सेमी बेसमेन्ट ।
- सबै भन्दा माथिल्लो तल्लामा रहेको भन्डको छोप्ने भाग (कुनै पनि कोठा नभएको अवस्थामा) ।
- लिफ्टको मेशिन कोठा ।
- कम्पाउण्ड वाल, ढोका, तल्ला नउठाइएको पोर्च, खुल्ला भन्ड, च्याम्प, जमिन मुनिको पानी टैकी, पौडी खेल्ने खुल्ला पोखरी आदि ।

२.१.२ आवासिय तथा व्यापारिक क्षेत्र

यस क्षेत्रमा आवासिय कृयाकलापको मिश्रण सहित व्यापारिक कृयाकलापको प्रभुत्व रहने छ।

यस क्षेत्र अन्तर्गत निम्न लिखित स्थानहरु पर्दछन ।

- बालमन्दिर देखि इन्डियन वेल्फेयर सम्म
- गोसलाइन देखि रिजाल चोक सम्म
- तोक्मे देखि कफिहाउस बजार सवै सम्म
- पराजुली चोक देखि विहिबारे हाट सम्म
- भानन्दे बजार
- पालुंवा चोक
- किरात चोक
- दोभान
- हान्द्रुङ
- उकालिपानी

यस भू- उपयोग क्षेत्रमा भवनको उपयोगको प्रकारको तथा जग्गाको क्षेत्रफल अनुसार स्वीकृत दिन सकिने ground coverage माथिको तलिका नं अनुसार हुनेछ।

२.१.३ आवासिय क्षेत्र

⇒ यस क्षेत्रमा मुख्य रूपमा आवासिय कृयाकलापको प्रभुत्व रहनेछ । अन्य भू- उपयोग क्षेत्र (आवासिय बाहेक) तथा खोला खोल्सीले ओगटेको जमिन बाहेक नगर क्षेत्र भित्रको बाकी रहेको सम्पूर्ण भू भागलाई आवासिय क्षेत्र तोकिएको यस भुउपयोग क्षेत्रमा भवनको उपयोगको प्रकार तथा जग्गाको क्षेत्रफल अनुसार स्वीकृत दिन सकिने ground coverage माथिको तलिका नं अनुसार नै हुनेछ ।

२.१.४ स्वास्थ्य क्षेत्र

यस क्षेत्र अन्तर्गत ताप्लेजुङ जिल्ला अस्पताल तथा यसको वरिपरिको निम्न लिखित स्थानहरू पर्दछन ।

-
-
-

यस भूउपयोग क्षेत्रमा भवनको उपयोगको प्रकारको तथा जग्गाको क्षेत्रफल अनुसार स्वीकृत दिन सकिने ground coverage माथिको तालिका अनुसार नै हुनेछ

२.१.५ धार्मिक पर्यटकीय क्षेत्र:

-
-

२.१.६ पर्यटकीय/मनोज्ञन क्षेत्र:

-
-

२.१.७ औद्योगिक क्षेत्र :

-
-

२.१.८ संस्थागत क्षेत्र :

-
-

२.१.९ वातावरणीय संवेदनशिल क्षेत्र

वाढीको जोखिम भएको नदिको किनार,पहिरो जान सक्ने सम्भावना भएको क्षेत्र, कमजोर भूबनोट भएको जलाधार स्थानलाई यस क्षेत्रमा राखिएको छ ।

⇒

२.२ घडेरीको न्यूनतम क्षेत्रफल

क) भवन निर्माणको लागि मुख्य व्यापारिक क्षेत्र र आवासीय तथा व्यापारिक क्षेत्रमा कम्तिमा ७० बर्ग मीटर

(२.२ आना) क्षेत्रफलको घडेरी/जग्गा हुनु पर्नेछ ।

ख) हालको मापदण्ड लागु हुनु भन्दा अगाडि कित्ताकाट भएका घडेरी /जग्गाहरुको हकमा यो मापदण्ड लागु हुने छैन ।

ग) विशेष प्रकारको भनी तोकिएका भवन निर्माणको लागि घडेरी /जग्गाहरुको न्यूनतम क्षेत्रफल २ रोपनी हुनु पर्नेछ ।

घ) मुख्य बजार क्षेत्रमा घडेरीको न्यूनतम मोहडा ४.५ मिटर हुनुपर्नेछ । यो न्यूनतम लागु हुनु पुर्व कित्ताकाट भएको प्रमाण पेश भएमा यसै अनुसार भएको मान्य हुनेछ ।

ङ) आवासिय तथा व्यापारिक क्षेत्रमा घडेरीको मोहडा न्यूनतम ७.५ मिटर हुनुपर्नेछ ।

च) आवासिय क्षेत्रमा घडेरीको मोहडा न्यूनतम ९.० मिटर अनिर्वाय हुनुपर्ने छ । यो नियम लागु हुनुपुर्व कित्ताकाट भएको प्रमाण पेश भएमा यसै अनुसार भएको मान्य हुनेछ ।

२.३ आवत जावतको निमित्त वाटा

क) कुनै पनि जग्गा वा प्लट वा घडेरी आवत जावतको निमित्त निजी वा सार्वजनिक बाटोसँग जोडिएको हुनु पर्दछ ।

ख) आवत जावतको निमित्त आवश्यकपर्ने बाटोको लागि छुट्टयाइएको क्षेत्रमाथि अतिक्रमण हुने गरि वा सोको क्षेत्रफल घट्ने गरी कुनै पनि भवन निर्माण गर्न पाइने छैन । पहिलेदेखि भैरहेको बाटोबाट बन्चित हुने गरी कुनै पनि प्रकारको भवन निर्माण गर्न पाइने छैन ।

ग) भवन निर्माणको लागि प्रस्तावित प्लट सम्म पुग्ने वाटोको चौडाई निम्न वमोजिम हुनुपर्नेछ ।

शाखा सडक बाट खोलिएको सडक न्यूनतम

निकाश नभएको अवस्थामा - ४ मिटर

निकाश भएको अवस्थामा - ६ मिटर

घ) कल-डे-स्याक राख्नु परेमा सडकको लम्बाइ ६० मीटर नबढाई राख्नुपर्नेछ । कल-डे-स्याकको लागि न्यूनतम क्षेत्रफल ५० वर्ग मीटर हुनु पर्नेछ ।

विशेष प्रकारको तथा संस्थागत भवनमा प्रवेशको लागि सडकको चौडाई कम्तिमा १० मिटरको हुनु पर्नेछ ।

२.४ सडक अधिकार क्षेत्र (ROW)

- ⇒ क) नगरपालिका क्षेत्र भित्रका विभिन्न वडाहरु अर्न्तगतका विभिन्न सडकहरुको सडक अधिकार क्षेत्र बमोजिम हुनेछ ।
- ख) ताप्लेजुङ नगरपालिका क्षेत्र भित्र नयाँ खुल्ने सडकहरुको सडक अधिकार क्षेत्र कम्तिमा ६ मिटरको हुनेछ ।
- ग) नगरपालिकाबाट स्वीकृति प्राप्त भइ बनेको तथा हालको मापदण्ड लागु हुनु भन्दा अगाडी बनेको भवनहरुको हकमा विद्यमान सडक अधिकार क्षेत्र लागु हुनेछैन । तर यस्ता भवनहरु भत्काएर पुनः निर्माण गर्नका लागि तथा नगरपालिकाबाट स्वीकृति प्राप्त भइ बनेको पुरानो भवनहरुमा तला थप गर्नुपर्दा विद्यमान सडक अधिकार क्षेत्र लागू हुनेछ ।
- घ) तोकिएको सडक अधिकार क्षेत्र भन्दा सडक चौडाई बढि भएको अवस्थामा त्यस्ता सडकको किनारवाट तोकिएको सेट व्याक छोडेर मात्र भवन निर्माणको लागि स्वीकृत दिइनेछ ।

२.५.१ सेट ब्याक

- क) सडक अधिकार क्षेत्र पछि कुनै पनि भवन निर्माण कार्यको लागि कम्तिमा १.५ मीटर सेट ब्याक छोडनु पर्नेछ ।
- ख) प्रस्तावित प्लट सार्वजनिक जग्गासँग जोडिएको छ भने निर्माण कार्य गर्नका लागि त्यस्तो जग्गाको साँधबाट कम्तिमा १ मिटर छोडनु पर्नेछ ।
- ग) भ्याल, ढोका राख्ने प्रस्ताव गरिएको भवनको गारोतर्फ कम्तिमा १ मिटर सेट ब्याक छोडनु पर्दछ ।
- घ) भ्याल ढोका नराखी निर्माण गर्न प्रस्ताव गरिएको भवनको गारोतर्फ सडक वा सार्वजनिक जग्गा परेका अवस्थामा उक्त सडकको अधिकार क्षेत्र वा सार्वजनिक जग्गासँगको साँध पछि कम्तिमा १.५ मिटर सेट ब्याक छोडनु पर्दछ ।
- ङ) सार्वजनिक जग्गाको साँध तर्फ र सडकसँग जोडिएको किनारातर्फ बाहेक अन्य संधियारको किनारा पट्टि भ्याल, ढोका नराखि निर्माणको लागि प्रस्ताव भएमा आफ्नो साँधबाट निर्माण गर्न सकिने छ, तर यसरी साँधवाट निर्माण गर्दा कुनै पनि किसिमको भेन्टीलेशन, ग्रिल, सिसा आदि राख्न पाइने छैन ।
- च) सेट ब्याक भित्र भवनको कुनै पनि वहिरी गारो देखि वाहिर पट्टि निस्कने गरि बार्दली खुल्ला भन्सार, आदि निर्माण गर्न पाइने छैन ।
- छ) तालिका ९ बमोजिम भवनको प्रकार अनुसारको सेट व्याक हुनु पर्नेछ ।
- तालिका ९ : भवनको प्रकार अनुसारको सेट व्याक

⇒

क्र.स	भवनको प्रकार	न्यूनतम सेट व्याक	
		अगाडि	पछाडी वा दायां बायां
१	शैक्षिक भवन	३ मी	३ मी
२	संस्थागत भवन	३ मी	३ मी
३	सभा सम्मेलन केन्द्र, सिनेमा घर, तारे होटल	१२ मी	६ मी
४	व्यावसायिक भवन (सुपरमार्केट आदि)	२ मी	२ मी
५	होटल /लज	२ मी	२ मी

२.५ पार्किङको व्यवस्था

- क) विशेष प्रकारको भवनहरूको निमित्त (आवासीय तथा साना घरेलु उद्योग बाहेकमा जग्गाको कम्तिमा १५ % जग्गा पार्किङको लागि छोडनु पर्दछ । basement
- ख) गाडी सम्बन्धि मर्मत कारखानाको लागि जग्गाको २५% पार्किङको लागि छोडनु पर्दछ ।
- ग) भवनको प्रयोजन/उपभोग परिवर्तन गर्नु पर्दा पनि नयां उपभोको सम्पूर्ण प्राबधानहरू लागु हुने गरि पार्किङको लागि चाहिने जग्गाको व्यवस्था गर्नु पर्दछ ।

२.६ नदी एवं कुलोको किनारबाट छाडनु पर्ने दूरी

नदी वा मुख्य कुलोसँग जोडिएको जग्गामा निर्माणको लागि प्रस्ताव गर्दा किनारबाट निम्न बमोजिमको दूरी छोडेर मात्र स्थायी निर्माण गर्न स्वीकृती दिइनेछ ।

क) नदीको किनार बाट ३० मी .

ख) खहरे खोल्सी र कुलोको सिमानाबाट ३ मी

२.७ जग्गा विकास (प्लटिंग) सम्बन्धी व्यवस्था

कुनै पनि व्यक्ति वा निकायले जग्गा विकास गर्न चाहेमा निम्न लिखित मापदण्डको पालना गर्नु पर्नेछ । तल उल्लेखित मापदण्ड बाहेक अन्य मापदण्डको हकमा जग्गा विकास गर्न प्रस्तावित क्षेत्र जुन भू-उपयोग क्षेत्रमा पर्दछ, सोही बमोजिमको मापदण्ड लागु हुनेछ ।

२.७.१ सडक र सडकको चौडाई

जग्गाको क्षेत्रफल	सडकको चौडाई (मी)	
	मुख्य मार्ग	सहायक मार्ग
३ रोपनी सम्म	१०	६
३ रोपनी भन्दा माथि ६ रोपनी सम्म	१०	६
६ रापनी भन्दा माथि	१४	६

२.७.२ घडेरीको क्षेत्रफल

क) न्यूनतम मोहडा ७ मीटर

ख) न्यूनतम क्षेत्रफल ८५ बर्ग मीटर (२.५ आना)

२.७.३. खुल्ला क्षेत्र (सडक वाहेक)

क) ३३८६.३२ बर्ग मीटर देखि १०,१५९ बर्ग मिटर भन्दा कम :जम्मा जग्गाको ५ %

ख) १०,१५९ बर्ग मीटर देखि २०,३१८ बर्ग मिटर भन्दा कम : जम्मा जग्गाको ३.५ %

ग) २०,३१८ बर्ग मीटर देखि माथि :जम्मा जग्गाको २.५%

२.७.४ .पूर्वाधार तथा सेवा सुविधा

जग्गा विकास गर्ने व्यक्ति वा निकायले सम्बन्धित जग्गामा पूर्वधार तथा सेवा सुविधा जस्तै सडक, खानेपानि विद्युत, दुर संचार, ढल आदि के कसरी विस्तार एवं व्यवस्था गर्ने हो सो को विस्तृत प्लान (योजना) समेत पेश गर्नु पर्दछ ।

२.७.५ घडेरीको विभाजन

घडेरीको विभाजन गर्दा तोकिएको न्यूनतम घडेरीको क्षेत्रफल भन्दा कम हुने गरी गर्न पाइने छैन ।

२.७.६. जग्गा प्लटि{ निषेधित क्षेत्र

अंशबण्डा, दान, सिमाना समायोजन, अदालत फैसला कार्यान्वयनको अवस्था वाहेक निम्न क्षेत्रमा प्लटि{ गर्न पाइने छैन ।

१.

२.

३.

२.८ ऐलानी पर्तिजग्गाहरु

१.

२.

३ भवन मापदण्ड

नगरपालिका क्षेत्रमा भवन निर्माण गर्न चाहने कुनै पनि व्यक्ति, सरकारी वा अर्धसरकारी निकाय तथा निजी संघ संस्थाले भवन निर्माण गर्ने अनुमतिको लागि भवनको नक्सा सहित तोकिएको ढाँचामा नगरपालिका समक्ष दरखास्त दिनुपर्नेछ ।

भवन निर्माण गर्दा सुरक्षित तथा मजबुत भवन, स्वास्थ्य वातावरण तथा छरछिमेक समेतलाई नकारात्मक असर नपार्नको लागि नेपाल भवन संहितामा उल्लेख भएको बुँदाको अलावा निम्न बमोजिमको प्रावधानहरूको पालना गर्नुपर्ने छ ।

३.१ भुईँ देखि सिलिङ सम्मको उचाइ

आवासीय प्रयोजनको भवनको निमित्त भुईँ देखि सिलिङ सम्मको न्यूनतम उचाई ३.० मीटर हुनु पर्नेछ ।

३.२ तल्ला संख्या

तल्ला संख्याको निर्धारण निम्नअनुसार गरीएको छ ।

क्र.स	सडकको चौडाई (मीटर)	तल्ला संख्या
१	६	३
२	६.२५	५
३	९.१५	६
४	१५.२०	९
५	२२.००	१४
६	६ मीटर भन्दा मुनि	२

३.३ भ्यालको ब्यावस्था

घडेरीको सिमानबाट तोकिएको सेट ब्याक नछोडिएको साँध तर्फ कुनै पनि किसिमको बन्द भ्याल - प्रकाश वा भेन्टीलेशनको लागि) राख्न पाइने छैन ।

३.४ घामपानी बाट बचावटको लागि छज्जा

क) घामपानी बाट बचावटको लागि सेट व्याक भित्र पर्ने गरि बढिमा ०.४५ मिटर सम्मको छज्जा राख्न पाइनेछ । यस्तो छज्जा लाई वार्दली वा अन्य किसिमको प्रयोगमा ल्याउन पाइने छैन ।

ख) माथि उल्लेखित विभिन्न अवस्थामा निर्माण गर्न पाइने छज्जालाई कोठाको प्रयोगमा ल्याउन पाइने छैन ।

३.५ भवनको उचाई

जग्गाको औसत सतह देखि भवनको सबै भन्दा माथिल्लो भागलाई भवनको उचाई मानिने छ । (चित्र नं ४ हेनुहोस) । भिरालो छाना भएको अवस्थामा भिरालो छाना छानाको औसत

सतहलाई उचाईमा गणना गरिनेछ । सबै भन्दा माथिल्लो तल्लामा १ मिटर सम्मको प्यारापेट बाल र २.५ मीटर उचाई सम्मको भन्दा [ढाक्ने भाग, लिफ्टको मेशिन रुम र पानि टंकी र यसको लागि आवश्यक निर्माणलाई भवनको उचाईमा गणन गरिने छैन । तर यदि भन्दा [लाई ढाक्ने भाग सँगै कुनै पनि कोठा निर्माण प्रस्ताव भएको छ भने यस्तो भागलाई भवनको उचाईमा गणन गरिने छ ।

३.६ बेसमेन्ट (भूमिगत तला) निर्माण

३.६.१ भूमिगत तलामा आवश्यक व्यवस्थाहरू :

१. भूमिगत तलाको उंचाई कमितीमा २.१ मी हुनु पर्नेछ ।
२. पर्याप्त मात्रामा भेन्टीलेशनको व्यावस्था हुनु पर्नेछ ।
३. भूमिगत तलामा जमिनको सतहको पानी पस्न नसक्ने हुनुपर्नेछ । भूमिगत तलाका गारोहरू र भुईंहरू पानी छिर्न नसक्ने गरी बनाइएको हुनु पर्नेछ र आसिलोपनलाई रोक्नको निमित्त समेत

पर्याप्त मात्रामा व्यवस्था गरिएको हुनु पर्नेछ ।

४. भूमिगत तलाको निमित्त छुट्टै बाटोको व्यावस्था हुनु पर्नेछ । एक भन्दा धेरै भन्दा [हरू भएको भवनमा यस्तो भन्दा [ले नै भूमिगत तला र माथिको तलाहरू बीच फायर सेपरेशनको काम गर्ने गरी राखिएको हुनु पर्नेछ ।

५. बेसमेन्ट/सेमिबेशमेन्ट निर्माणको लागि स्ट्रक्चरल ड्रई [को साथसाथै प्रकाश तथा भेन्टीलेशनको

व्यवस्था समेतको नक्सा स्वीकृतको लागि नगरपालिकामा पेश गर्नुपर्दछ ।

६. बेसमेन्ट/सेमिबेशमेन्टको लागि पनि ग्राउण्ड कभरेज, भवन निर्माण रेखा, आदि जस्ता मापदण्डहरू लागू हुनेछ ।

३.७ प्लिथ :

जमिनको सतहबाट प्लिथको उंचाई कमितीमा ४५ सेण्टिमिटर हुनेछ ।

४. नेपाल राष्ट्रिय भवन संहिता

कुनै पनि भवन निर्माण गर्दा नेपाल सरकारले मिति २०६०।४।१२ मा स्वीकृत गरेको नेपाल भवन संहिताको पालना गरी गर्नु पर्ने छ ।

५. पुर्वाधार तथा सेवा सुविधा

नगरपालिकावाट स्वीकृती भएको नक्सा बमोजिम बनेको भवनलाई मात्र सेवा सुविधा जडानको निमित्त सम्बन्धित निकायलाई सिफारिस लेखि पठाइनेछ । नगरपालिकावाट गरिएको सिफारिस प्राप्त भए पछि मात्र सम्बन्धित निकायले सेवा सुविधा जडान गरिदिनु पर्नेछ । कुनै पनि नयाँ भवन निर्माण वा भैरहेको भवनमा परिवर्तन गर्नु पर्दा सेवा सुविधा सम्बन्धि निम्न लिखित प्रावधानहरू हुनु पर्दछ ।

५.१ सतह ढल (Drainage)

क) प्रस्तावित प्लटबाट नगरपालिका वा सम्बन्धित निकायले तोकिदिएको दुरी भित्रमा सतह ढल छ भने प्लट भित्रको बर्षाको पानी सतह ढलमा जोडनु पर्दछ । यस्तो जडान गर्दा नगरपालिका वा

⇒

सम्बन्धित निकायले तोके बमोजिम जडान गर्नु पर्दछ ।

ख) सतह ढलमा कुनै पनि किसिमको ठोस फोहर मैला एवं विषालु पदार्थ पठाउन पाइने छैन ।

५.२ जमिन मुनिको ढल निकास र नाला (Sewerage)

क) चर्पी नभएको भवन निर्माणको लागि स्वीकृती दिइने छैन ।

ख) प्लटबाट ३० मी . सम्मको दूरीमा ढल निकास (Sewer Line) छ भने चर्पी/सेप्टिक टंकी

वाट यसमा जडान गर्नु पर्नेछ । यदि सो दुरी सम्म sewer line छैन भने सेप्टिक टंकी र

सोकपिटको व्यावस्था गर्नु पर्नेछ । Sewer line मा जडान गर्दा सम्बन्धित निकायले तोके

बमोजिम गर्नु पर्दछ ।

ग) सडक अधिकार क्षेत्र भित्र सेप्टिक टंकी र सोक पिट निर्माण गर्न पाइने छैन यस्तो निर्माणको लागि प्लट सिमानाबाट १ मीटर छोडनु पर्दछ ।

५.३ ढल तथा पानीको निकास व्यवस्था :

क) हाल रहेको ढल वा पानीको निकासलाई कुनै पनि किसिमको निर्माण कार्य गर्दा बन्द गर्न पाइने छैन ।

ख) सार्वजनिक बाटोहरुमा घरवाट फोहोर मैला वा प्रयोग गरिएको पानी छाड्न पाइने छैन ।

ग) छानाको आकाशे पानी पानीको निकास जमिनसम्म पाइपद्वारा गर्नुपर्नेछ ।

५.४.सेप्टिक टंकी

भवन निर्माण गर्दा सेप्टिक टंकी भन्नाले उपयोगकर्ताको सँख्याको आधारमा प्राविधिक डिजाइन गरी वनाइएको स्व-स्थान (on -site) दिशा पिसाव ट्यांकी भन्ने बुझनु पर्दछ र अनिवार्य रुपमा राख्नु पर्नेछ ।

५.५ खानेपानी

क) जमिन मुनि खानेपानीको टंकी बनाउँदा सडक अधिकार क्षेत्र तथा सेट ब्याक भित्र बनाउन पाइने छैन ।

ख) खानेपानीको पाईप जडान गर्दा सम्बन्धित निकायले तोके बमोजिम गर्नु पर्दछ ।

५.६ विद्युत

क) निर्माणको लागि प्रस्तावित भवन /प्लटबाट विद्युतको तार नजिकै भएका अवस्थामा निर्माण

⇒ तल्ला थप गर्नु पर्दा विद्युत प्रधिकरणको नियम अनुसार गर्नु पर्दछ ।

ख) अग्ला भवनहरुमा चट्याकबाट बचावटको लागि सम्बन्धित निकायले तोके बमोजिमका प्रावधानहरु राख्नु पर्दछ ।

५.७. फोहर मैला

क) आफ्नो घरबाट निस्कने फोहर मैलाको व्यवस्थापन आफैले गर्नु पर्दछ ।

ख) फोहर मैला फ्याल्नु पर्दा सम्बन्धित निकायले तोकि दिएको स्थानमा फाल्नु पर्दछ ।

ग) फोहरमैला व्यावस्थापन ऐन २०६८ का दफा ६ व्यवस्था भए बमोजिम कम्तीमा जैविक र अजैविक फोहरमैला विभाजन गरी फ्याल्नु पर्ने छ ।

घ) कुनै व्यक्ति संस्था वा निकायले कुनै काम कारावार गर्दा उत्पन्न हुने फोहरमैला यथाशक्य कम गर्नु पर्नेछ ।

६. विविध

६.१ कम्पाउण्ड पर्खाल

क) कुनैपनि कम्पाउण्ड पर्खालको उचाइ अगाडिको सडकको केन्द्र रेखाको सतहबाट बढिमा १.२ मीटर सम्म स्वीकृत गर्न सकिने ।

ख) २ मिटर भन्दा बढि उचाइको कम्पाउण्ड पर्खाल आवश्यक पर्ने अवस्थामा सो को प्रकृती र प्रयोजन हेरी नगरपालिकाको बढि उचाइको लागि विशेष स्वीकृती प्रदान गर्न सक्नेछ ।

ग) सडक अधिकार क्षेत्रको किनारावाट कम्पाउण्ड पर्खाल लगाउन पाइनेछ । तर यस्तो पर्खालसंग कुनैपनि किसिमको स्थायी/अस्थायी निर्माण गर्न वा जोडन पाइने छैन ।

६.२ निर्माण सामाग्री

क) भवन निर्माण सामाग्री बाटोमा राखेर मानिस / सवारी साधनको आवागमालाई बाधा पुऱ्याउन पाइने छैन ।

६.३ विज्ञापन सम्बन्धी बोर्ड

क) नगरपालिकाको स्वीकृती लिएर मात्र विज्ञापन सम्बन्धी कुनैपनि बोर्डहरु राख्नु पर्नेछ ।

६.४ विशेष प्रकारका भवनहरु :

पेट्रोल पम्प र अन्य बिशेष प्रकारका भवनहरु निर्माणका लागि निम्न वुँदाहरुका साथै सम्बन्धित निकायको मापदण्ड पालना गर्नुपर्नेछ ।

- नेपाल राष्ट्रिय भवन संहिता २०६० मा भएका व्यवस्थालाई असर नपर्ने गरि कार्यन्वयन गरिनेछ ।
- नगरपालिकामा दर्ता भएको निर्माण व्यवसायी साथै एकजना ईन्जिनियर अनिवार्य रुपमा समावेश भएको प्रमाण पेश गर्न पर्नेछ ।



- लिफ्टको व्यावस्था हुनुपर्नेछ ।
- माटो परिक्षण प्रतिवेदन समावेश हुनुपर्नेछ ।
- एक प्रयोजनका लागि भनि स्वीकृती लिएकोमा प्रयोजन बदल्नु परेमा नगरपालिकासंग स्वीकृत लिनुपर्नेछ । साथै निजी आवासिय प्रयोजनका लागि भनि निर्माण भएको भवनमा अन्य सार्वजनिक जस्तै: विद्यालय, कार्यालय , सामुदायीक ढङ्गबाट प्रयोग गर्नपर्ने भए पनि स्वीकृती लिनुपर्नेछ
- भवन निर्माण भैसकेको कितावाट गर्नु परेमा सम्बन्धीत मालपोत कार्यालय र नापी शाखाले सम्बन्धित स्थानीय निकाय वा ताप्लेजुङ्ग नगरपालिकाबाट सिफारिस लिई मात्र किता काट गरि दिनु पर्नेछ । त्यस्तो सिफारिस दिँदा मापदण्डले उपलब्ध गराएको ग्राउण्ड कभरेज/साईट सेटब्याकलाई ध्यानमा राख्नु पर्नेछ ।

६.५. पुरानो भवन

पुरानो भवन भत्काएर नयाँ निर्माण गर्दा विद्यमान मापदण्डमा उल्लेख भए बमोजिमको ग्राउण्ड कभरेज स्वीकृती गरिनेछ ।

६.६ नक्सा डिजाइन गर्ने कन्सल्टेन्सी

क) सम्पूर्ण भवन संरचनाको नक्सा तयार तथा डिजाइन गर्ने इन्जिनियरिङ कन्सल्टेन्सी

ताप्लेजुङ्ग नगरपालिका कार्यालयमा सूचिकृत हुनुपर्नेछ ।

ख) नक्सा डिजाइन, निर्माण र भवन निर्माण सुपरिवेक्षणको निमित्त भवन ऐन २०५५ ले तोके बमोजिमको योग्यता पुगेको सिभिल इन्जिनियर वा आर्किटेक भवन निर्माण कर्ताले नियुक्ति गर्नुपर्नेछ ।

ग) कुनै पनि भवनको डिजाइनरले सो भवनको निर्माण अवस्था सुपरभिजन गर्नु पर्ने र

घरधनिलाई निर्माण कार्य सम्पन्न भएको नक्सा प्राप्त गर्न सम्बन्धित नगरपालिकामा निवेदन दिदां, भवन स्वीकृत नक्सा अनुसार नै निर्माण भएको भनी डिजाइन कर्ताको सिफारिस पत्र पेश गर्नु पर्नेछ ।

घ) उपरोक्त अनुसार भवन सम्पन्नको सिफारिस पत्र दिइएकोमा भवन स्वीकृत नक्सा

अनुसार नभएमा उक्त कन्सल्टेन्सी तथा डिजाइनकर्ताको दर्ता खारेज गरी उक्त कन्सल्टेन्सी तथा डिजाइनकर्ता माथि ऐन बमोजिम कारवाही हुन सक्नेछ ।

६.७. सार्वजनिक स्थान प्रयोग सम्बन्धमा

⇒

सार्वजनिक, बाटो घाटो, पेटी, चोक आदि सार्वजनिक चौरहरुमा कुनै पनि सामानहरु खास गरि निर्माण सामग्रीहरु, संचय र बेच विखानको लागि थुपार्न समेत पाइने छैन । सर्वसाधारणको आबगमनलाई बाधा हुने गरि छिमेकीहरुलाई समेत प्रतिकूल असर पर्ने गरि कुनै पनि सामान सार्वजनिक स्थलमा राख्न दिइने छैन ।

६.८ . उद्योग दर्ता खारेज, स्थानान्तर सम्बन्धमा

क) स्वीकृती नदिइने क्षेत्रमा संचालन रहेको उद्योगलाई दर्ता खारेजको प्रक्रिया अर्जाई

स्थानान्तरणको निमित्त आदेश दिई सम्बन्धित अन्य निकाय संग समन्वय गर्ने ।

ख) ऐलानी पर्ति जग्गामा कुनै पनि किसिमको निजि उद्योग संचालन गर्न नदिइने

सार्वजनिक वा अन्य कुनै निकायले संचालन गर्न चाहेमा नगर पालिकाले विशेष

स्वीकृती दिने ।

ग) उद्योग संचालनको समयमा संधियर उजुरी दर्ता भई सहमती हुन नसकेमा, वा

संचालीत उद्योगले तोकीएको मापदण्ड पुरा नगरेको देखिने खारेजको लागि सम्बन्धित निकायसंग समन्वय गरी खारेजको प्रक्रिया लैजाने छ ।

६.९. हरित भवन /आवास

क) हरित आवास परियोजनाले निर्दिस्ता गरेको नीती अनुसार हरित भवन निर्माणको लागि प्राथमिकता दिइनेछ ।

ख) हरित भवन /आवास को लागि चाहिने माथी उल्लेखित विषयहरु राखि भवन निर्माणको लागि नक्सा पेश भएमा नक्सापास दस्तुर तथा भवन निर्माणको समयमा नगरपालिका वाट तोकीएको विशेष सहूलियत प्रदान गरिने छ ।

ग) निर्माण भैसकेको भवनहरुमा माथी उल्लेखित हरित भवन /आवासको Components समावेश राखेको प्रमाण पेश गरेमा घर कर मा नगरपालिका वाट तोकीएको विशेष सहूलियत प्रदान गरिने छ ।

६.१०. भवनको प्रयोजन परिवर्तन

- ⇒ कुनै पनि भवनको प्रयोजन परिवर्तन गर्दा पूर्व स्वीकृत लिनु पर्नेछ । यसको लागि सम्बन्धित भू-उपयोगको प्रवधानहरू लागु हुने गरी भवनको प्रयोजन परिवर्तनको लागि अनुमति दिन सकिने छ ।

६.११. सडक बर्गिकरण :

यस नगरपालिकाका सडकहरूलाई सडक विभाग र शहरी बिकास तथा भवन निर्माण बिभागले निर्धारण गरे अनुरूप निम्नानुसार बर्गिकरण गरीनेछ ।

- राजमार्ग (Highway)
- शाखा सडक (Arterial road)/मुख्य सडक (Main road)
- प्रशाखा सडक (Connector road)
- सहायक सडक (Feeder road)
- प्रवेश मार्ग (Access road)

७. अतिरिक्त प्रावधानहरू

क) कुनै पनि स्थायी प्रकृतिको (नगरपालिकाले अस्थायी प्रकृतिको भनि तोकेको बाहेक) निर्माणको लागि ताप्लेजुङ नगरपालिकामा दर्ता भएको इन्जिनियरिङ कन्सल्टेन्सी /प्राविधिकद्वारा नेपाल बिल्डिङ कोड अनुसार नक्सा पेश गरिएको हुनु पर्दछ ।

ख) तीन तल्ला वा ११ मीटर उचाइ भन्दा बढि वा कुनै पनि तलामा ९२ बर्गमिटर भन्दा बढिको

भवनहरूको निर्माणको स्वीकृतिको लागि नक्साको साथमा स्ट्रक्चरल ड्रइङ पेश गरी ताप्लेजुङ नगरपालिकामा दर्ता भएको इन्जिनियरिङ कन्सल्टेन्सी र ईन्जिनियर समेत द्वारा सिफारिस गरिएको हुनु पर्दछ ।

ग) पाँच तल्ला भन्दा बढिको भवनहरू तथा नगरपालिकाले आवश्यक छ भनि तोकिएको भवनहरू निर्माणको स्वीकृति लिँदा स्ट्रक्चरल डिजाइनमा भूकम्पको दृष्टिकोणबाट सुरक्षित डिजाईन गरिएको हुनु पर्दछ । यस्तो निर्माणमा आगलागि बाट बचावको प्रावधान र लिफ्टको समेतव्यवस्था हुनुपर्दछ । साथै स्ट्रक्चरल ड्रइङ पेश गरि ताप्लेजुङ नगरपालिकामा दर्ता भएको इन्जिनियरिङ कन्सल्टेन्सी र सम्बन्धीत विषय विज्ञ ईन्जिनियर समेत द्वारा सिफारिस गरिएकोहुनु पर्दछ ।

घ) स्ट्रक्चरल डिजाइनको ड्रइङ पेश गरी सिफारिस गरिएको अवस्थामा स्ट्रक्चरल डिजाईनकर्ताले

स्ट्रक्चरल डिजाइनको जिम्मेवारी लिनु पर्नेछ ।

ड) नगरपालिका क्षेत्रभित्रको सुरक्षा लगायतका संवेदनशील क्षेत्रमा नगरपालिकाले विशेष मापदण्ड लागु गर्न सक्नेछ ।

च) धार्मिक तथा पर्यटकिय क्षेत्र, स्मारक/संरक्षण क्षेत्रमा सम्बन्धित निकायको समेत
⇒ मापदण्ड

पालना गर्नुपर्नेछ ।

छ) नगरपालिकाले विशेष क्षेत्रहरू एवं उपभोगहरू - खानी, बाढी, जलशाय, स्मारक, संरक्षण,

आदि तथा विभिन्न पेशागत क्षेत्रहरू एवं उपभोगहरू आदि) तोकि विशेष प्रकारको प्रावधान राखी स्वीकृति दिन सकिनेछ ।

ज) सडक सिमाना लिन नमिल्ने क्षेत्र भए ती क्षेत्रमा समझदारीमा घर निर्माणको लागि स्वीकृती

दिइनेछ ।

झ) घर वनाउँदा सार्वजनिक सडक तथा सडकवाट तोकिएको सेटव्याकसम्म केन्टीलेभर, पर्ने सिढी, सेफ्टी टंकी, पानी टंकी तथा भन्ड्याङ बनाउन पाउने छैन ।

ञ) ताप्लेजुङ नगर विकास समिति स्थापित भई लागु भएको सडक मापदण्ड र भवन तथा योजना मापदण्ड २०५६ लागु हुनु पूर्व निर्माण भएका घर तत्कालीन नियम अनुसार निर्माण भएको

घरहरूलाई हाल साविकको संरचना परिवर्तन थप तला थप घर निर्माण गर्न स्वीकृती दिइने छ ।

- हालको सडक मापदण्डलाई कार्यान्वयन गर्दै प्राविधिकले तथा कन्सल्टेन्टले दिइएको प्रतिवेदन अनुसार थप तला स्वीकृती दिइनेछ ।
- भवन निर्माण संहिता २०६० मा भएको व्यवस्था अनुसार स्वीकृती दिइने छ ।
- बस्ती विकास, सहरी योजना तथा भवन निर्माण सम्बन्धी आधारभूत निर्माण मापदण्ड, २०७२ अनुसार स्वीकृति दिइने छ ।

ट) सावजनिक चौर वा पर्ति जग्गा संग जोडिएको जग्गामा अवस्थित वा स्थायी रुपमा सिमाना घेर्दा घरको नक्सा पास गर्दा सरह स्वस्कृती लिनु पर्नेछ ।

ठ) घरको छानामा कुनै पनि प्रकारको टावरहरूको स्थापना गर्नुपरेमा स्टक्चर प्राबिधिकबाट स्ट्रक्चरको सुरक्षाको सिफारिसको आवश्यकता पर्नेछ ।

ड) विद्यालय तथा अस्पताल भवन निर्माण स्वीकृतिको लागि शहरी विकास तथा भवन निर्माण

विभाग, डिभिजनल कार्यालयको सिफारिसको आवश्यकता पर्नेछ ।

- ढ) खानी तथा भू-गर्भ विभागले कमजोर भू-भाग भनि पहिचान गरिएको क्षेत्रहरुमा अग्ला भवनहरु निर्माणको लागि स्ट्रक्चरल इन्जिनियरको सिफारिसमात्र स्वस्कृती दिइने छ ।
- ण) प्रत्येक नव निर्मित भवनमा नगरपालिको नियमानुसार आवश्यक सौर्य उर्जा प्रणाली (Solar System) को व्यवस्था भए पछि मात्र भवन निर्माण सम्पन्न भएको मानिने छ ।
- त) सामुदायिक संघ संस्थाका भवन तथा अन्य संरचना बालबालिका, ज्येष्ठ तथा अपाभ्रित्री हुनुपर्नेछ ।
- थ) माथि उल्लेखित कुनै पनि बुँदामा विवाद आए तथा एक अर्कासँग बाभिएमा “बस्ती विकास, सहरी योजना तथा भवन निर्माण सम्बन्धी आधारभूत निर्माण मापदण्ड, २०७२” नै मूल मापदण्ड हुनेछ।



खण्ड—७

ताप्लेजुङ नगरपालिका कार्यालय,

ताप्लेजुङ

अन्य निकायहरुमा सिफारिस गर्न प्रस्तावित गरिएका
योजनाहरु

चालु आ.व. २०७३/०७४ का लागि विभिन्न निक्रय तथा विषयगत कार्यालयमा विभिन्न वडाको वडा परिषदबाट प्रस्तावित योजना तथा कार्यक्रमहरू



क्र.स	योजनाको नाम	ठेगाना	जि.वि.स., विषयगत कार्यालयहरू, क्षेत्रगत र केन्द्र स्तरिय	कैफियत
१	रमिते लप्सीबोटे टोल ।	तान.पा. ३	जि .खा.पा. कार्यालय	
२	टिम्बुरे मुहान आम्बोटे टोल ।	तान.पा. ३	जि .खा.पा. कार्यालय	
३	टुके धारा मुहान आम्बोटे टोल ।	तान.पा. ३	जि .खा.पा. कार्यालय	
४	बाङ्गे धारा मुहान सेगुम्बा टोल ।	तान.पा. ३	जि .खा.पा. कार्यालय	
५	मुल पानि साज बाटे टोल ।	तान.पा. ३	जि .खा.पा. कार्यालय	
६	चिसा पानि मुहान नाङ्गे ।	तान.पा. ३	जि .खा.पा. कार्यालय	
७	खहरे मुहान मेल्लुङ ।	तान.पा. ३	जि .खा.पा. कार्यालय	
८	बाङ्ग मुहान डाडा गाउँ ।	तान.पा. ३	जि .खा.पा. कार्यालय	
९	खर्सिरान धार आहाले	तान.पा. ३	जि .खा.पा. कार्यालय	
१०	सीरान धारा निगिजुङ	तान.पा. ३	जि .खा.पा. कार्यालय	
११	चिसो पानि मुहान माल्वासे	तान.पा. ३	जि .खा.पा. कार्यालय	
१२	आहाले मुहान मेल्लुङ	तान.पा. ३	जि .खा.पा. कार्यालय	



१३	खर्सेनि खोल्सा तट बन्धन	ता.न.पा. ३	राष्ट्रीय योजना आयोग	
१४	आईतबारे मुहान कास्कारी टोल	ता.न.पा. ३	जि .खा.पा. कार्यालय	

आगामी आ.व. २०७४/०७५ का लागि विभिन्न निकाय तथा विषयगत कार्यालयमा विभिन्न वडाको वडा परिषदबाट प्रस्तावित योजना तथा कार्यक्रमहरू

क्र.स	योजनाको नाम	ठेगाना	जि.वि.स., विषयगत कार्यालयहरू, क्षेत्रगत र केन्द्र स्तरिय	कैफियत
१	देवलिङ्गे दुसीवर देखी भिर हुदै गुम्बा जाने बाटो ।	ता.न.पा. १	जिल्ला विकास समिति कार्यालय	
२	तोक्मे भेट्नेरी कसिङ्ग ढल निकास ब्यबस्थापन तथा मर्मत सम्भार ।	ता.न.पा. १	जि.वि.स र जल उत्पन्न प्रकोप विभाग नियन्त्रण पुल्चोक ललितपुर ।	
३	महिलाहरूको आय आर्जन तथा क्षमता विकास कार्यक्रम ।	ता.न.पा. १	महिला तथा बालबालिका कार्यालय ।	
४	गरिवी न्यूनिकरणका लागि लघु उद्यमी विकास कार्यक्रम संचालनका लागि योजना ।	ता.न.पा.१	घरेलु तथा साना उद्योग ।	
५	दाङ्गोला लामा गुम्बा भवन निर्माण ।	ता.न.पा. १	वैद्य गुम्बा प्रबन्धन तथा समिती पुल्चोक ।	
६	गुम्बा डाडा देवलिङ्गेमा सामुदायिक भवन निर्माण	ता.न.पा. १	शहरी विकास मन्त्रालय ।	
७	तारीबुङ्ग देवलिङ्गे कुलो मर्मत तथा निर्माण ।	ता.न.पा. १	सिचाइ तथा सब डिभिजन कार्यालय।	
८	सदरमुकाम देवलिङ्गे, नागेश्वरी हान्द्रुङ्ग, दोभान बाटो मर्मत ।	ता.न.पा. १	जिल्ला विकास समिति कार्यालय	
९	गणेश स्थान संस्कार भवन निर्माण	ता.न.पा. १	सडक विभाग । अन्तरगत	
१०	हाङ्गदेवा हुदै ता.न.पा.न १,२,४,५,६ सम्म सिचाई योजना ।	ता.न.पा १	केन्द्र	
११	निगीजुङ्ग देखी तोक्मे डाडा सम्मको खर्सेनि खोल्साको बाध निर्माण ।	ता.न.पा. १	केन्द्र	



१२	पालुड्वा चोक देवलीङ्गे मेल्लुड् छरछरे सिवा सम्म जाने मोटर बाटो (यलम्बर मार्ग)	ता.न.पा. १	केन्द्र र यातायत मन्त्रालय ।	
१३	महिला सामुदायिक भवन निर्माण (देवलीङ्गे)	ता.न.पा. १	शान्ती तथा पुन निर्माण मन्त्रालय ।	
१४	शहरी स्वास्थ्य केन्द्र भवन निर्माण देवलीङ्गे	ता.न.पा. १	स्वास्थ्य तथा जनसङ्ख्या मन्त्रालय ।	
१५	टाकुरे शिवालय मन्दिर निर्माण ।	ता.न.पा. १	पर्यटन, नागरीक उड्ययन तथा संस्कृति मन्त्रालय	
१६	विरेन्द्र मा.वि खेल मैदान विस्तार	ता.न.पा. १	युवा तथा खेलकूद मन्त्रालय	
१७	खर्सेनी खोल्सा पहिरो नियन्त्रण	ता.न.पा. १	जल उत्पन्न तथा दैविक प्रकोप नियन्त्रण कार्यालय	
१८	थाङ्गे खोल्सा पहिरो नियन्त्रण	ता.न.पा. १	जल उत्पन्न तथा दैविक प्रकोप नियन्त्रण कार्यालय	
१९	वहानन्दे पालुड्वा चोक हुदै देवलीङ्गे नाङ्गे तीनधारे बाजोगरा न्यूरोड निर्माण ।	ता.न.पा. १	केन्द्र	
२०	देवलीङ्गे उन्नत कृषि अभियानको सामुदायिक भवन	ता.न.पा. १	शहरी बिकास मन्त्रालय ।	
२१	शसस्त्र क्याम्प देखी पाथिभरा मन्दिर जाने पद मार्ग पक्की ।	ता.न.पा. १	पर्यटन, नागरीक उड्ययन	
२२	विरेन्द्र मा.वि.मा लाईवेरी तथा पुस्तकालय निर्माण ।	ता.न.पा. १	शिक्षा विभाग केशर महल विभिन्न संस्था ।	
२३	विरेन्द्र मा.वि.मा विज्ञान प्रयोगशाला स्थापना	ता.न.पा. १	विज्ञान तथा प्रविधि मन्त्रालय ।	
२४	पालुड्वा चोक फागे डाडा हुदै सिटेनि बाट दोभान जोड्ने मोटर बाटो ।	ता.न.पा. २	ईलाका स्तरिय	
२५	सल्लेरी, मुडे, आगेदीम हुदै भाटे मसान घाट जोड्ने मोटरबाटो ।	ता.न.पा. २	नगरपालिका जि.वि.स र केन्द्र	
२६	हेलिप्याड गेट छेउमा पार्क तथा प्रतिमा निर्माण	ता.न.पा. २	इलाका र जि.वि.स.	
२७	नगरपालिका २ भाटे पुछार बाट फुलबारी फुवा टारमा जोड्ने भोलुङ्गे पुल ।	ता.न.पा. २	नगरपालिका जि.वि.स र केन्द्र	
२८	गेहेश्वर शिवालय मन्दिर मर्मत सम्भार विस्तार ।	ता.न.पा. २	जि.वि.स हुदै पुरातात्वीक विभाग	
२९	सल्लेरी आगेदीम हुदै हाड्पाड बाट गुफा जोड्ने मोटर बाटो ।	ता.न.पा. २	जि.वि.स हुदै पुरातात्वीक विभाग	



३०	श्री गिरिजा प्रसाद कोइराला प्रतिष्ठानको भवन निर्माण।	ता.न.पा. २	राष्ट्रिय योजना आयोग	
३१	वासु मा.वि देखी च्याने पाखा वाटोघर हुदै पालुङ्वा चोक मोटर बाटो ।	ता.न.पा. २	जि.वि.स (सांसद क्षेत्र विकास कोष)	
३२	वासु मा.वि देखी डाडापरी ढाड गाउँ सिम्ले प्रा.वि हुदै सिकारी डाडे ॥ जोड्ने मोटर बाटा	ता.न.पा. २	जि.वि.स (सांसद क्षेत्र विकास कोष)	
३३	नेवार गाउँ खाने पानि योजना	ता.न.पा. २	जिल्ला खानेपानि कार्यालय	
३४	सल्लेरी मुडे खाने पानि योजना	ता.न.पा. २	जिल्ला खानेपानि कार्यालय	
३५	पालुङ्वा चोक खाने पानि योजना मुल वेतनी ।	ता.न.पा. २	जिल्ला खानेपानि कार्यालय	
३६	आले धारा सिकारीडाडा सिटेनि खाने पानि योजना ।	ता.न.पा. २	जिल्ला खानेपानि कार्यालय	
३७	घिमिरे गाउँ मिल भट्टराई गाउँ पारी डाडा गैरी गाउँ हुदै यलम्बर सडकमा जोड्ने मोटर बाटो ।	ता.न.पा. २	जि.वि.स	
३८	देवी खोला माथिल्लो मेदीबुङ सिचाई ठुलो ।	ता.न.पा. २	सिचाई कार्यालय	
३९	फावाखोला मैदाने, ताप्लेजुङ नगरपालिका खानेपानि योजना ।	ता.न.पा. २	खानेपानि तथा सरसफाई सव डिभिजन कार्यालय ताप्लेजुङ मार्फत केन्द्र ।	
४०	पालुङ्वा चोक फागेडाड भिरकुना हुदै आगेदीम जाने मोटरबाटो ॥ (फोहोर मैला लक्षित बाटो) ।	ता.न.पा. २	नगरसरिय	
४१	वोजे ढाप चिसा पानि यूनिसेप द्वारा सञ्चालि मुल बाट याङ्लिजुङ मेदीबुङ , च्यानेपाखा मास्लो ढाड गाउँ खानेपानि योजना ।	ता.न.पा. २	नगरपालिका, जि.वि.स हुदै खानेपानि सव डिभिजन कार्यालय ।	
४२	जुके पानिको मुलदेखी आगेदीम सम्म खानेपानि योजना ।	ता.न.पा. २	जि.वि.स मार्फत खानेपानि सव डिभिजन कार्यालय ।	
४३	साभेवारी जुकेपानिको मुल देखी टाहारी सम्म खानेपानि योजना ।	ता.न.पा. २	जिल्ला खानेपानि सव डिभिजन कार्यालय ताप्लेजुङ ।	
४४	क्यानिम, हरबोटे , कात्तिके गुहेली हुदै भाटेघाट बाट फुलवारी जोड्ने मोटरबाटो ।	ता.न.पा. २	जि.वि.स हुदै राष्ट्रिय योजना आयोग ।	



४५	शहरी स्वास्थ्य केन्द्र ता.न.पा २ पालुड्वा चोक भवन निर्माण ।	ता.न.पा. २	स्वास्थ्य मन्त्रालय ।	
४६	ऐश्वर्य चोक वतासे वुद्धि घुम्ती हुदै शसस्त्र क्याम्प वसपार्क जाने मोटर बाटो ।	ता.न.पा. २	राष्ट्रीय योजना आयोग ।	
४७	कसर हुदै वतासे मेदीबुड घिमिरे टोल मोटर बाटो ।	ता.न.पा. २	राष्ट्रीय योजना आयोग ।	
४८	वासु मा.वि गैरी गाउं वाटो घर पाचं गाउं मोटरबाटो ।	ता.न.पा. २	सांसद कोष कार्यक्रम	
४९	विजुलिको केन्द्रीय लाईनको लागी २ नं. भरी पोल तार माग गर्ने ।	ता.न.पा. २	राष्ट्रीय योजना आयोग ।	
५०	शसस्त्र क्याम्पको नजिक शिव मन्दिर निर्माण ।	ता.न.पा. २	राष्ट्रीय योजना आयोग ।	
५१	पालुड्वा चोक छरछरे भिल्लुड सिवा तापथोक हेल्लोक मोटरबाटो निर्माण ।	ता.न.पा. २	पुरा तात्वीक विभागा ।	
	ता. न. पा. २ बोभोघारी मा पोखरी निर्माण	ता.न.पा. २	राष्ट्रीय योजना आयोग ।	
५२	तिनवरे हुदै टिमबुरे निगिजुड द्याङ्गे हान्द्रुड दोभान मोटरबाटो ।	ता.न.पा. ३	ईलाका	
५३	आम्बोटे गैरी गाउं भर्याड टोल हुदै सेगुम्वा तिनवरे जोड्ने मोटर बाटो निर्माण	ता.न.पा. ३	जि.वि.स	
५४	नाङ्गे पा.वि खानेपानि ट्याङ्की निर्माण ।	ता.न.पा. ३	जि.वि.स	
५५	विद्युत विस्तार	ता.न.पा. ३	जि.वि.स	
५६	खानेपानि नाङ्गे	ता.न.पा. ३	विजुलि कार्यालय	
५७	हिरेवा खोला सिचाई	ता.न.पा. ३	खानेपानि सब डिभिजन कार्यालय	
५८	साल डाडा मालवासे सिचाई	ता.न.पा. ३	जिल्ला सिचाई कार्यालय ।	
५९	छेरछेर सेगुम्वा सिचाई	ता.न.पा. ३	जिल्ला सिचाई कार्यालय ।	
६०	संख देवी भगवती मन्दिर मर्मत (लप्सीबोटे ३)	ता.न.पा. ३	जिल्ला सिचाई कार्यालय ।	
६१	ताक्पुरा मेल्लुड हाङ्मा मन्दिर मर्मत ।	ता.न.पा. ३	राष्ट्रीय योजना आयोग ।	
६२	हेलिप्याड गेट देखि नयाँ वसपार्क माछापोखरी लप्सीबोटे हिरेवा दोभान फुङ्फुङ्गे सडक अन्तरगत हिरेवा तमोर नदीमा मोटरेवल पुल निर्माण ।	ता.न.पा. १,४,३	राष्ट्रीय योजना आयोग ।	



६३	खसेनी खोल्सा सिसापानी खानेपानी योजना र तीन धारे खानेपानी योजना मर्मत	ता.न.पा. ३	राष्ट्रीय योजना आयोग ।	
६४	सामुदायिक भवन निर्माण ।	ता.न.पा. ३	खानेपानि सब डिभिजन कार्यालय	
६५	आम्बोटे गैरीघर देखि भर्या टोल सेगुम्वा तिनघरे जोड्ने मोटर बाटो निर्माण	ता.न.पा. ३	राष्ट्रीय योजना आयोग ।	
६६	फावाखोला ट जम्बु डाडे मुहान गरि ता.न. पा भरि खाने पानि योजना ।	ता.न.पा. ३	जि.वि.स.	
६७	तमुचोक नयाँ वस पार्क देखी रिजाल चोक राजमार्ग सम्म जोड्ने मोटर बाटो ।		केन्द्र	
६८	जोरधारा देखी वसपार्क हुदै तथा भानु छेउ हुदै तमोर सम्म जाने खोल्सी नियन्त्रण ।	ता.न.पा. ४	केन्द्र	
६९	तोकमे डाडा देखी भिमतुना हुदै सुकेटार सम्मको पर्यटन पदमार्ग नियन्त्रण ।	ता.न.पा. ४	केन्द्र	
७०	जोरधारा देखी वसपार्क सम्मको खोल्सी नियन्त्रण ।	ता.न.पा. ४	केन्द्र	
७१	जिमीपोखरी ढल निकास निर्माण । मर्मत	ता.न.पा. ४	केन्द्र जल उत्पन्न	
७२	रिजाल लाईन हुदै साना धारा सम्मको बाटो स्तरउन्नती ।	ता.न.पा. ४	जि.वि.स	
७४	देवीथान धारा हुदै खसेनी खोल्सा नियन्त्रण ।	ता.न.पा. ४	जि.वि.स	
७५	सार्के खोल्सा पुल निर्माण (खगेन्द्र श्रेष्ठको छेउ)	ता.न.पा. ४	। जि.वि.स	
७६	उकालि पानि खानेपानि ट्याङ्की निर्माण ।	ता.न.पा. ४	जि.वि.स	
७७	वस पार्क सहायक मार्ग निर्माण तथा ढल निकास	ता.न.पा. ४	जि.वि.स	
७८	कुम्भकर्ण मार्ग आर्मि गेट, हटिया, कोठेवारी, दाहाल धारा सडक मर्मत	ता.न.पा. ४	जि.वि.स	
७९	तोकमे डाडामा तोकमाको प्रतिमूर्ति तथा पार्क निर्माण	ता.न.पा. ४	जि.वि.स	
८०	गणेशथान संस्कार भवन निर्माण	ता.न.पा. ४	इलाका र जि.वि.स.	
	तोकमे पशु वधशालय भवन निर्माण	ता.न.पा. ४	जि.वि.स. / क्षेत्र	



८१	सेती चौतारा देखी गुम्वा डाडा हुदै हाङ्देवा सिद्धिडाडा , महादेव मन्दीर ।	ता.न.पा. ४	पशु भेटेनरी क्षेत्रिय कार्यालय विराटनगर	
८२	सिद्धि पोखरी विहीवारे वाजोगरा तिनवरे सशस्त्र कयाम्प एश्वर्य चोक घोडेचैर सेती चौतारा रिड रोड निर्माण ।	ता.न.पा. ५	राष्ट्रिय योजना आयोग	
८३	रेडक्रस वाट नवज्योती स्कूल हुदै वसपार्क सम्मको वाटो स्तर उन्नति	ता.न.पा. ५	राष्ट्रिय योजना आयोग	
८४	तमोर करिडोर दुर्गम क्षेत्र विकास कार्यक्रम	ता.न.पा. ५	जि.वि.स	
८५	तमु हयूल छोजि भवन निर्माण उकालि पानि ।	ता.न.पा. ५	जि.वि.स	
८६	ईश्रीय ब्रम्मकुमारी राजयो सेवा केन्द्र (उँ शान्ती) भवन निर्माण ।	ता.न.पा. ५	जि.वि.स	
८७	वडा नं.४ र ५ को विचमा मा पर्ने ठाडो खोल्सी पाथिभरा प्रा.वि देखी ठलो गाउ. सम्म खोल्सी नियन्त्रण ।	ता.न.पा. ५	केन्द्र	
८८	विरेन्द्र चोक सरस्वती कुण्ड मुहान संरक्षण ।	ता.न.पा. ५	जि.वि.स	
८९	ईश्रीय ब्रम्मकुमारी राजयो (उँ शान्ती) भवन निर्माण । ता.न.पा ५	ता.न.पा. ५	जि.वि.स	
९०	फावाखोला जम्बु डाडे मैदान मुहान वाट ता.न.पा आउने खानेपानि	ता.न.पा. ५	जि.वि.स	
९१	पराजुलि चोकवाट प्रहरी गेट सम्म कालो पत्रे	ता.न.पा. ५	केन्द्र	
९२	यलम्वर चोक देखी कञ्चन एकेडेमी विरेन्द्रचोक कालो पत्रे	ता.न.पा. ५	केन्द्र	
९३	उध्योग वाणिज्य संघ अगाडीको खोल्सीमा वाटो निर्माण	ता.न.पा. ५	केन्द्र	
९४	होमस्टे जाने बाटो कुवापानि हुदै होमस्टे जाने बाटो निमर्ण तथा मर्मत ।	ता.न.पा. ५	जि.वि.स	
९५	आर्चाय चौतारा देखी ओम्रे ,गौरी गाउं यजुवा, आम्बोटे महेन्द्र नि.मा.वि जा.इने मोटरवाटो निर्माण तथा मर्मत ।	ता.न.पा. ६	ईलाका	
९६	नयां वसपार्क देखी वाजोगरा नि.मा.वि मुनि हुदै दाहाल गाउं हेदै शेर्पा टोल हाङ्देवा जाने मोटर वाटो ग्राभेल ।	ता.न.पा. ६	जि.वि.स	
९७	ढल पाचं ठाउमा खोलसीमा होम पाईप लाउने मोटर वाटो मर्मत विस्तार ।	ता.न.पा. ६	जि.वि.स	



८८	सूनना चौक देखी वादल दास गुरुडको घर छेउदेखी वृदाश्रम जाने मोटरवाटो ढल ग्राभेल गरी वृदाआश्रम सम्म पुर्याउने ।	ता.न.पा. ६	जि.वि.स	
८९	अमरस्मृती प्रा.वि खेलमैदान विस्तार तथा निर्माण ।	ता.न.पा. ६	जि.वि.स	
१००	कुटानि पिसानि मिल (वाजेगरा टोल दाहाल गाउँ)	ता.न.पा. ६	जि .शि.का	
१०१	चिचौरा टोल र जनस्वास्थ्यदेखी पुर्व पटीको खोलामा बाध बाध्नु नियन्त्रण तथा मर्मत ।	ता.न.पा. ६	जि.वि.स	
१०२	शेर्पा टोलको खोल्सा नियन्त्रण ।	ता.न.पा. ६	जि .भू .का	
१०३	सुकेटार एयरपोट खोलसी नियन्त्रण	ता.न.पा. ६	जि. सिचाई	
१०४	डाडापारी खानेपानि निर्माण तथा मर्मत	ता.न.पा. ६	जि .भू .का	
१०५	फावाखोला ट जम्बु डाडे मुहान सुकेटार हुदै ता.न. पा १, २ ,४ ,५ ,६,७,८ भरि खाने पानि निर्माण ।	ता.न.पा. ६	जिल्ला खानेपानि सब डिभिजन कार्यालय ताप्लेजुड ।	
१०६	साधुधारा देखी किरात माड्हीम हुदै डाडा पारी भोटे गुम्वा हुदै चन्डेश्वरी धाम र बौद्ध छिसोड गुम्वा हेदै गुरुड होमस्टे गुरुड सङ्ग्राहालय देखी निड्मा ध्योखोलिङ् गुमवा जोड्ने मोटरवाटो ।	ता.न.पा. ६	राष्ट्रिय योजना आयोग	
१०७	किरात धर्म साहित्य उत्थान संघको भवन निर्माण ।	ता.न.पा. ६	जि.वि.स	
१०८	नयां वस पार्क देखी वृदाआश्रम निर्माण ।	ता.न.पा. ६	जि.वि.स	
१०९	हिरीया खोला विहिवारे वाट हाड्देवा जाने खोलामा खोल्सी नियन्त्रण			
११०	अलैचि सुकाउने आधुनिक भट्टी	ता.न.पा. ६	केन्द्र र मन्त्रालय	
१११	खरी वोटे खानेपानि मर्मत तथा निर्माण	ता.न.पा. ६	जि .कृ .वि .का	
११२	रेडक्रस पाथिभरा चौक देखी शेर्पा टोल सम्म पिच गर्ने ।	ता.न.पा. ६	जि.वि.स	
११४	कोठेवारी डाडापारी हुदै खरीवोटे जाने वाटो मर्मत तथा निर्माण ।			
	सीपमुलक तालिम (ब्यूटीपालर)	ता.न.पा. ६	जि.वि.स	
११५	कीरात मा.सेवा सावाहरूको सामुदायिक भवन निर्माण	ता.न.पा. ६	जि.वि.स	



११६	बलमणी वरालको देखि शेर्पा टोल अन्तिम सम्म नाली निर्माण	ता.न.पा. ६	जि.वि.स	
११७	सांखोला मुहान सदुखोला भिर मुहान मर्मत तथा निर्माण	ता.न.पा. ६	जि.वि.स	
११८	बदल गुरूको घर देखि हा.देवा सिवा मोटरवाटो मर्मत	ता.न.पा. ६	खा. तथा स. सव डिभिजन कार्यालय ताप्लेजुङ ।	
११९	शेर्पा टोलको खोल्सा नियन्त्रण	ता.न.पा. ६	जि. वि. स.	
१२१	ढाढा गाउँ हुँदै क्यानिम खोला सम्म ढल निकास (दिपज्योती)	ता.न.पा. ६	जि. सिचाई	
१३०	तोक्मे डाडा हुँदै मूर्ती ढुङ्गा ढल निकास	ता.न.पा. ७	ईलाका	
१३१	घोडेचौर हुँदै मोटर बाटो सिद्धकालि मा.वि हुँदै वेजम्बु जाने मोटर बाटो स्तर उन्नती ।	ता.न.पा. ७	जि.वि.स	
१३२	दलितहरूको क्षमता वृद्धी स्तर उन्नती	ता.न.पा. ७	जि.वि.स	
१३३	माछा पोखरी मुहान संरक्षण तथा संमवर्द्धन	ता.न.पा. ७	जि.वि.स	
१३४	घोडे चौर हुँदै खोप्रे जाने बाटोको क्यानिम खोलामा तार जालि	ता.न.पा. ७	जि.वि.स	
१३५	तोक्मे डाडा जिरो पोईन्ट देखी कफी हाउस हुँदै खोप्रे यूप्पा धारा हुँदै तीनतले मोटर बाटो जोडीने मोटर बाटो ।	ता.न.पा. ७	भू -संरक्षण ।	
१३६	फावाखोला ट जम्बु डाडे मुहान गरि ता.न. पा भरि खाने पानि योजना ।	ता.न.पा. ७	राष्ट्रिय योजना आयोग	
१३७	सिद्धकालि मा.वि कम्पाउड घेरा बार	ता.न.पा. ७	केन्द्र	
१३८	हिटी तामाङ टोल वन्चरे हुँदै नाङ्खोल्याङ मेवाराजाजाने मोटर बाटो ।	ता.न.पा. ८	जि.वि.स	
१३९	अधेरी साप्टेल भेदावारी कात्तिके पालुङ्वा चोक जोड्ने मोटर बाटो ।	ता.न.पा. ८	जि.वि.स	
१४०	अन्नत महिला कृषक समुह कुटानि पिसानि मिल	ता.न.पा. ८	जि.वि.स	
१४१	खोक्से खोदम्बु मेवा ल्याङ्वा खानेपानि योजना मर्मत ।	ता.न.पा. ८	जि.वि.स	
१४२	वहानन्दे वाट सल्लेरी ढुंगे वाजोगरा भेदावारी मोटरवाटो ।	ता.न.पा. ८	जि.वि.स	



१४३	खोप्र दिपजयोती विद्यालय माङ्जेधारा सन्सारी डाडा मोटरवाटो ।	ता.न.पा. ट	जि.वि.स र केन्द्र	
१४४	भुदावारी घुमाउने खन्पुवाटे छतीवने देखीफुलवारी जोडने मोटरवाटो ।	ता.न.पा. ट	जि.वि.स र केन्द्र	
१४५	तोकमे खोप्र सिद्धकालि ,सालिम्बे मोटर वाटो अन्तरगत मा.वि छेउमा पर्ने दुर्गा ,गणेश मनमायाको घर छेउमा तारजालि	ता.न.पा. ट	जिल्ला भू -संरक्षण कार्यालय ।	
१४६	फुड्लीड नागरीक सचेना केन्द्रको भवन निर्माण ।			
१४७	माक्सुन्दे ,काभ्रे खोदम्बु आले मेवा सिचाई योजना ।	ता.न.पा. ट	ज.वि.स	
१४८	घोडे खरवारी ढांड खर्क हुदै काउले आलडाडा सम्म सिचाई कुलो ।	ता.न.पा. ट	जि. सिचाई कार्यालय	
१४९	ल्याङ्वा नागरिक सचेतना केन्द्रको भवा निर्माण ।	ता.न.पा. ट	ज.वि.स	
१५०	केनिम खोला भालु बांस खोल्सा घुमाउने सम्म कुलो ।	ता.न.पा. ट	जि. सिचाई कार्यालय	
१५१	केनिम खोला भेदावारी कात्तिके सिचाई कुलो ।	ता.न.पा. ट	जि. सिचाई कार्यालय	
१५२	छत्रेधाराको मुहानको लागी टेकी निर्माण ।	ता.न.पा. ट	जि. सिचाई कार्यालय	
१५३	अधेरी वाट जलकन्या हुदै वन्चरे जाने मोटर वाटोमा तारजालि(पहिरा पिडीत छेत्र)	ता.न.पा. ट	जिल्ला खानेपानि सव डिभिजन कार्यालय ताप्लेजुड ।	
१५४	अधेरी मेवाल्याङ्वा खानेपानि निर्माण (पहिरा पिडीत छेत्र)।	ता.न.पा. ट	भू -संरक्षण र जि.वि.स	
१५५	उन्नत महिला कृषक समूह बेमैशमि ताजा तरकारी प्याकेज कार्यक्रम ।	ता.न.पा. ट	जिल्ला खानेपानि सव डिभिजन कार्यालय ताप्लेजुड ।	
१५६	लक्ष्मी नारायण भजन कृतन मन्दीर निर्माण ।	ता.न.पा. ट	जि . कृषि विकास कार्यालय ।	
१५७	नागेश्वरी भजन कृतन समूहको मन्दीर निर्माण ।	ता.न.पा. ट	पुरातात्वीक केन्द्रीय विभाग ।	
१५८	देवी खोला देखी शिद्धकालि मा.वि जाने मोटर वाटो स्तर उन्ती ।	ता.न.पा. ट	पुरातात्वीक केन्द्रीय विभाग ,जि.वि.स र नगर	
१५९	अधेरी साप्लेल भेदावारी कात्तिके पालुङ्वा चोक जोडने मोटर वाटो ।	ता.न.पा. ट	जि.वि.स	
१६०	मेवाराजा नि.मा.वि खेलमैदान विस्तार	ता.न.पा. ट	सांसद विकास कोष	
१६१	फावाखोला खानेपानि ता.न.पा भरी	ता.न.पा. ट	खमन्त्रालय लकुद	



१६२	आपडाडा वन्दुके भिर हुदै ल्याड्वा सम्म आउने सिचाई	ता.न.पा. ट	केन्द्र	
१६३	ल्याड्वा असारे मूर्दा घाट जाने मोटर वाटो	ता.न.पा. ट	केन्द्र	
१६४	खोकसे हुदै असारे टार सम्मको सिचाई कुलो	ता.न.पा. ट	भैतीक आवास मन्त्रालय	
१६५	खोकसे ओला सिचाई योजना	ता.न.पा. ट	केन्द्र	
	सिद्धकालि सालिम्बे ,खोदम्बु नाड्खोल्याडमोटरवाटो ।	ता.न.पा. ट	केन्द्र	
१६६	भेदावारी घुमाउने छतीवने हुदै फुलवारी जोड्ने मोटरवाटो ।	ता.न.पा. ट	राष्ट्रिय योजना आयोग	
१६७	सेती ढंगा मूहान हुदै खोदम्बु मेवाराजा सम्म खानेपानि	ता.न.पा. ट	भैतीक आवास मन्त्रालय	
१६८	देवि खोला मोटर वाटो स्तर उन्नती होम पाइप	ता.न.पा. ट	सिचाई कार्यालय केन्द्र	
१६९	किरात चोक रेडक्रस भवन निर्माण ।	ता.न.पा. ट	जि.वि.स	
१७०	सेती चौतारा चारपाटे अल्ले भित्ते सम्मको सडक स्तर उन्नती	ता.न.पा.ट	जि.वि.स	
१७१	ता.न.पन को विभिन्न ठाउंमा विधुततिकरण तथा पोलीकण ।	ता.न.पा.ट	जि.वि.स	
१७२	छत्रे धारा हुदै वेजम्बु जोड्ने मोटरवाटो निर्माण ।	ता.न.पा.ट	जि.वि.स	
१७३	देउरालि सास्कृतीक परिवारको भवन निर्माण ।	ता.न.पा.ट	जि.वि.स	
१७४	लालिगुरास	ता.न.पा.ट	जि.वि.स	
१७५	ता.न.पा.ट चारपाटे खानेपानि योजना संचालन ।	ता.न.पा.ट	जि.वि.स	
१७६	किरात चोक चारपाटे हुदै सुकेतार जोड्ने पदमार्ग निर्माण ।	ता.न.पा.ट	जि.वि.स	
१७७	चारपाटे सिचाई कार्यक्रम योजना ।	ता.न.पा.ट	जि.वि.स	
१७८	सदरमुकाम बुद्धचोक नाड्खाल्याड थेचम्बु थुम्मेदीन सडक कालो पत्रे गर्ने ।	ता.न.पा.ट	केन्द्र	
१७९	काभ्र वेजम्बु नाम्ले किरात चोक देउरालि आमा समूहको भवन चारपाटे रिपिटर टावर सुकेटार सम्मको	ता.न.पा.ट	राष्ट्रिय योजना आयोग	
१८०	ता.न.पा दोखुको स्वास्थ्य चौकी निर्माण कार्यक्रम योजना ।	ता.न.पा.ट	राष्ट्रिय योजना आयोग	



१८२	छत्रे धारा वेजम्बु हुदै नाङ्खोल्याङ थेचम्बु जोड्ने मोटर बाटो ।	ता.न.पा.६	राष्ट्रिय योजना आयोग	
१८३	घ्याङ टोल नाम्ले खने.पानि व्यवस्थापन ।	ता.न.पा.६	जि. सिचाई कार्यालय र शहरी	
१८४	शिवालय मन्दिर	ता.न.पा.६	शान्ति तथा पुन निर्माण मन्त्रालय	

आगामी आ.व. ०७४/ ०७५ का लागि प्रस्तावित नगरस्तरीय कार्यक्रम तथा योजनाहरु

सि.नं.	आयोजनाहरुकोनाम तथा विवरण	प्रस्तावित बजेट रु.	माग गरिने निकाय नगरस्तरीय	कैफीय त
१.	१.लालिगुराँस समुहकोलागि पुस्तकालय तथा वाचनालय कार्यक्रम ।		त.न.पा. १	
२	२.लालिगुराँस समुहको लागी पन्चेवाजा खरिद ।		त.न.पा. १	
३	३.हान्द्रुङ देखि तोक्मेडाडा सम्मको पैदल मार्ग ।		त.न.पा. १	
४	४.बम बहादुर बस्नेतको घर देखि जोर घर.सागेबलको कुखुरा फर्म हुदै वासु मा.बि जानेवाटो निर्माण ।		त.न.पा. १	
५	५.पालुङवा चौकवाट आउने भुसिले वरवाट टाकुरे जाने वाटो निर्माण ।		त.न.पा. १	
६	६.बोजेधारा खा.पा.योजना मर्मत ।		त.न.पा. १	
७	७.शान्ति नि.मा.बि हुदै मेवा खोला हिलरिसोड सम्म वाटो मर्मत ।		त.न.पा. १	
८	८.किराँत धर्म माडसेवासावा हरुको सामुदायिक भवन निर्माण ता.न.पा. ६		त.न.पा. १	
९	९.सातदिने आनेपान भाष प्रशिक्षण तालिम लि.बि मञ्च ।		त.न.पा. १	
१०	१०.जनजाति युवा रआफ्नो पहिचान बिषयक ५दिने विचार गोष्ठी ।		त.न.पा. १	
११	१.अधेरि भेदावारी कातिके गुहेलि आगेदिम हुदै सिकारि डाँडा जोड्ने मो. वाटो निर्माण ।		त.न.पा. २	
१२	२.नापि टोल हुदै नवनिबित प्रशासन वाट साउने मेदिबुङ मुडे हुदैमसाने भाटे ढल निमकास ।		त.न.पा. २	
१३	३.देवि घुम्ति साघुधारा हुदै शसस्त्र क्यामजोड्ने मोटर बाटो निर्माण ।		त.न.पा. २	
१४	४.बोजो घरिमा पोखरि निर्माण त.न.पा.२।		त.न.पा. २	
१५	५.अस्थाई प्रहरि चौकिमा बिस्राम भवन निर्माण ।		त.न.पा. २	
१६	६.पुस्तकालय स्थापना लालिगुराँस समुहका ।		त.न.पा. २	



१७	७.फुडलिङ सहकारि संस्था लिमिटेडलाई भवन निर्माण।		त.न.पा. २	
१८	साभेवारि नगरिक सचेतना केन्द्रको भवन निर्माण		ता.न.पा. २	
१९	८.किराँत धर्म माडसेवासावा हरुको सामुदायिक भवन निर्माण ता.न.पा. ६		त.न.पा. २	
२०	९.सातदिने आनेपान भाष प्रशिक्षण तालिम लि.वि मञ्च ।		त.न.पा. २	
२१	१०.जनजाति युवा र आफ्नो पहिचान विषयक ५दिने विचार गोष्ठी ।		त.न.पा. २	
२२	१.दलित समुदायको आयआर्जन विकासकालागि बंगुर पालन कार्यक्रम ।		त.न.पा. ३	
२३	२.किराँत धर्म माडसेवासावा हरुको सामुदायिक भवन निर्माण ता.न.पा. ६		त.न.पा. ३	
२४	३.सातदिने आनेपान भाष प्रशिक्षण तालिम लि.वि मञ्च ।		त.न.पा. ३	
२५	४.जनजाति युवा रआफ्नो पहिचान विषयक ५दिने विचार गोष्ठी ।		त.न.पा. ३	
२६	कुम्भकर्णन मार्ग वाईपास रोड आर्मिक्याम देखि हेलिप्याट हुदै कोठेबारि दाहाल धारा सम्मको ६मिटर को मोटर बाटो निर्माण तथा मर्मत ।	नगर र जि.वि .स	त.न.पा. ४	
२७	बसपार्क सहायक मार्गनिर्माण तथा ढलनिकास कार्यक्रम ।	नगर र जि.वि .स	त.न.पा. ४	
२८	तोक्मे शिवालय मन्दिर देखि नागेश्वर मन्दिर जाने ठाडो खोल्सिमा आरसिसि पुल निर्माण ।		त.न.पा. ४	
२९	गणेश थानको सस्कार भवन निर्माण ।	क्रमागत	त.न.पा. ४	
३०	क्यामपस लाईनको वडा नं ४ र ५को ठाडोखाल्सि प्रेमकुमारिको घरदेखि ढलनिर्माण ।		त.न.पा. ४	
३१	जिमिपोखरी ढल निकास निर्माण ,		त.न.पा. ४	
३२	किराँत लिम्बु संस्कार र सस्कृति संरक्षण समितिलाई सामान खरिद ।		त.न.पा. ४	
३३	तोक्मे डाँडाहुदै भेट्नरि जाने ठाडो बाटो तथा खोल्सि मर्मत ।		त.न.पा. ४	
३४	ईन्डिया वेलफर बाट खर्सिनि खोल्सि सम्म मोटर बाटो निर्माण ।		त.न.पा. ४	
३५	हुलाक देखि मिलहुदै माछापोखरी जाने मोटर बाटो मर्मत ।		त.न.पा. ४	
३६	ईन्डिया वेलफर मुनि तेर्सै छेउको खर्सिनि खोल्सिा नियन्त्रण।		त.न.पा. ४	



३७	.किराँत धर्म माडसेवासावा हरुको सामुदायिक भवन निर्माण ता.न.पा. ६		त.न.पा. ४	
३८	.सातदिने आनेपान भाष प्रशिक्षण तालिम लि.वि मञ्च ।		त.न.पा. ४	
३९	.जनजाति युवा रआफ्नो पहिचान विषयक ५दिने विचार गोष्ठी ।		त.न.पा. ४	
४०	मानव अधिकारका लागि एकल महिला लैंगिक हिंसा विरुद्ध सचेतना मुलक कार्यक्रम ।		त.न.पा. ५	
४१	माछापुखरी देखि ठूलो गाउँ खगेन्द्र श्रेष्ठको घर छेउ हुदै सार्के खोल्सा जोड्ने मोटरबाटो निर्माण ।		त.न.पा. ५	
४२	.किराँत धर्म माडसेवा सावाहरुको सामुदायिक भवन निर्माण ता.न.पा. ६		त.न.पा. ५	
४३	.सातदिने आनेपान भाष प्रशिक्षण तालिम लि.वि मञ्च ।		त.न.पा. ५	
४४	.जनजाति युवा रआफ्नो पहिचान विषयक ५दिने विचार गोष्ठी ।		त.न.पा. ५	
४५	साङखोला मुहान सदुकुलो भिरमुहान मर्मत तथा निर्माण ।	नगर र जि.वि .स र जि.खा.का	त.न.पा. ६	
४६	.किराँत धर्म माडसेवा सावाहरुको सामुदायिक भवन निर्माण ता.न.पा. ६		त.न.पा. ६	
४७	.सातदिने आनेपान भाष प्रशिक्षण तालिम लि.वि मञ्च ।		त.न.पा. ६	
४८	.जनजाति युवा रआफ्नो पहिचान विषयक ५दिने विचार गोष्ठी ।		त.न.पा. ६	
४९	टोलबिकास फनिचर /गठन ।		त.न.पा. ७	
५०	किरत केलाड स्पोर्टिड क्लव भवन निर्माण बुढौली टोल ।		त.न.पा. ७	
५१	क्यानिम खोला हुदै गैरिगाँउ लप्सिबोटे तोक्मे डाडा मुलबाटो मर्मत ।		त.न.पा. ७	
५२	पाटि गाउँ बासबोटे टिम्बुरे ससस्त्र बेस क्याम्प ऐश्वर्य चोक सडक स्तर उन्नति ।		त.न.पा. ७	
५३	माछापुखरी मूहान संरक्षण संवर्धन ।	नगर र जि.वि .स	त.न.पा. ७	
५४	सुधारिएको चुलो निर्माण ।		त.न.पा. ७	
५५	दिप ज्जोती प्रा.वि. खोप्र देखि कृषी सडक जोडिएको बाटो स्तर उन्नति ।		त.न.पा. ७	
५६	तमोर एफएम नापि हुदै कफिहाउस सम्मको बाटो स्तर उन्नति ।		त.न.पा. ७	



५७	केनिम खोला मेलबोटे खोल्सापारि सिद्धकालि हुदै नाडखोल्याड जाने मोटर बाटो।		त.न.पा. ७	
६८	बुडौलि गाउमा खा.पा.यो (गोपाल गुरुङ्गको घरछेउको मूहान)		त.न.पा. ७	
५९	.किराँत धर्म माडसेवा सावाहरुको सामुदायिक भवन निर्माण ता.न.पा. ६		त.न.पा. ७	
६०	.सातदिने आनेपान भाष प्रशिक्षण तालिम लि.वि मञ्च ।		त.न.पा. ७	
६१	.जनजाति युवा रआफ्नो पहिचान विषयक ५दिने विचार गोष्ठी जनसरोकार सेवा केन्द्र ।		त.न.पा. ७	
६२	सिद्धकालि मा.वि.को कम्पाउड घेरा बारा		ता.न.पा.८	
६३	ल्याडबा नागरिक सचेतना केन्द्रको भवन निर्माण		ता.न.पा.८	
६४	ल्याडबा देखि खोक्से असारै सम्म जाने बाटोमा मलामि पाटी भवन निर्माण ।		ता.न.पा.८	
६५	यलम्वर प्रा.वि.को शौचालय निर्माण । खोक्से खोला मुहान वन्दुके आप डाडा हुदै ल्याड्वा टोल सम्म सिचाई		ता.न.पा.८	
६६	नेपाल तामाड हेदुड संघको गुम्बा निर्माण ।	नगर र जि.वि .स	ता.न.पा.८	
६७	चिसापानि बाट ल्याडबा मन्दिर सम्म आउने खा.पा.यो. ।		ता.न.पा.८	
७८	अधेरी बाट जलकन्या हुदै बन्चरे जोड्ने मोटर बाटो निर्माण ।		ता.न.पा.८	
६९	देविखोला सिद्धकालि मा.वि. जोड्ने बाटोको स्तर उन्नती तथा तिन वटा खोलामा होम पाइप		ता.न.पा.८	
७०	सिद्धकाली सालिम्बे खोदुम्बु मोटर बाटो निर्माण ।		ता.न.पा.८	
७१	सिलाजित बचत तथा ऋण सहकारी सं. लि. चेतना मुलक कार्यक्रम संचालन ।	नगर र जि.वि .स	ता.न.पा.८	
७२	मेवा ल्याडबा कृषि सहकारी सं. लि. चेतना मुलक कार्यक्रम संचालन ।	नगर र जि.वि .स	ता.न.पा.८	
७३	बहानन्दे यूवा क्लवको व्यवस्थापनको लागि खेलमैदान निर्माण ।	नगर र जि.वि .स	ता.न.पा.८	
७४	दोखु स्वास्थ्य चौकी खोप युक्त तथा भवन मर्मतको लागि ।	नगर र जि.वि .स	ता.न.पा.८	
७५	.किराँत धर्म माडसेवासावा हरुको सामुदायिक भवन निर्माण ता.न.पा. ६		ता.न.पा.८	
७६	सातदिने आनेपान भाष प्रशिक्षण तालिम लि.वि मञ्च ।		ता.न.पा.८	



७७	जनजाति युवा रआफ्नो पहिचान विषयक ५दिने विचार गोष्ठी जनसरोकार सेवा केन्द्र ।		ता.न.पा.८	
	भेदावारी घुमाउने खनिउवोटे छतिवनी हुदै फुलवारी जोड्ने सडक निर्माण ।		ता.न.पा.८	
७८	किरात चौक टोल विकु संस्थाको सार्वजनिक शौचालय निर्माण		ता.न.पा ९	
७९	रमिते नाम्ले चारपाटे बेजम्बुको टोल विकास गठन माग ।		ता.न.पा ९	
८०	किरात चौक ढलनिकास सोलिड केनिम खोला सम्म ।		ता.न.पा ९	
८१	नाम्लेदेखि बेजम्बुमा भएको पानिलाई आर सिसि गरी पोखरि बनाई सदरमुकाममा दमकल बाट पानि लान सडक स्तर उन्नती ।		ता.न.पा ९	
८२	काभ्रे देखि रमिते जोरखरे सुकेटार जाने मोटर बाटो निर्माण ।		ता.न.पा ९	
८३	काभ्रे खरवारी बेजम्बु ,खोदुम्बु सिंचाई कुलो आरसिसि निर्माण ।		ता.न.पा ९	
८४	घ्याङ टोल नाम्ले खन.पा व्यवस्थापन ।		ता.न.पा ९	
८५	किराँत धर्म माडसेवासावा हरुको सामुदायिक भवन निर्माण ता.न.पा. ६		ता.न.पा ९	
८६	सातदिने आनेपान भाष प्रशिक्षण तालिम लि.बि मञ्च ।		ता.न.पा ९	
८७	जनजाति युवा रआफ्नो पहिचान विषयक ५दिने विचार गोष्ठी जनसरोकार सेवा केन्द्र ।		ता.न.पा ९	

चौथो नगरपरिषद उपस्थित सम्पूर्ण महानुभावहरुको उपस्थिति:

आज मिति २०७३ साल पौष २९ गते यस ताप्लेजुड नगरपालिका नगरपरिषदका नगर प्रमुख एवं कार्यकारी अधिकृत श्री छविलाल राई ज्युको अध्यक्षता तथा प्रमुख जिल्ला अधिकारी ज्युको प्रमुख आतिथ्यतामा बसेको आर्थिक बर्ष ०७४/०७५ को चौथो नगरपरिषदको वार्षिक नीति, बजेट तथा कार्यक्रम र निर्णयहरु सार्वजनिकीकरण समारोहमा तपसिल बमोजिमका महानुभावहरुको उपस्थिति भयो ।

सि.नं.	नाम थर	पद	कार्यालय/ठेगाना	हस्ताक्षर
१	श्री छविलाल राई	नगर प्रमुख तथा कार्यकारी अधिकृत	नगरपालिका कार्यालय	
२	श्री नर बहादुर खड्का	प्रमुख जिल्ला अधिकारी	जिल्ला प्रशासन कार्यालय	
३	श्री तिल कुमार मेन्याडबो	पूर्व सांसद	निर्वाचन क्षेत्र नं. १	
४	श्री सन्धपाल मादेन	पूर्व सभासद	निर्वाचन क्षेत्र नं. १	
५	श्री राजेश गौतम	स्थानीय विकास अधिकारी	जिल्ला विकास समितिको कार्यालय	
६	श्री शिव कुमार गुरुङ		नेपाली कांग्रेस पार्टी	
७	श्री धनप्रसाद मादेन	जि. पाचपोखरी सदन	ने.क.पा.एमाले पार्टी	
८	श्री		ने.क.पा. माओवादी केन्द्र पार्टी	
९	श्री उमेश्वर मादेन	केन्द्रिय सदन सि. ७ ज.	रा.प्र.पा. पार्टी	
१०	श्री सुर्य तम्	बाइबाइ	संघिय समाजवादी फोरम नेपाल	
११	श्री प्रकाश शेरदेव	(केन्द्रीय सदन) के.सि.	राष्ट्रिय जनमुक्ति पार्टी	
१२	श्री राम बहादुर पाल्पु		संघिय लिम्बुवान पार्टी नेपाल	
१३	श्री रामचन्द्र शर्मा		नयाँ शक्ति पार्टी	
१४	श्री		संघिय लिम्बुवान मन्च नेपाल	
१५	श्री		ने.क.पा. माओवादी पार्टी	
१६	श्री		ताप्लेजुड जिल्ला अदालत	
१७	श्री रामकुमार लिम्बु	सद-लेखनी	नयाँ रणभीम गुल्म	
१८	श्री राम ब. खोकी	(प्रहरी सचिव इपार्टिड)	जिल्ला प्रहरी कार्यालय	
१९	श्री सुर्य प्रसाद आचार्य	श. प्रहरी नायव उपरिक्त	कञ्चनजंघा शसस्त्र प्रहरी गुल्म	
२०	श्री		राष्ट्रिय अनुसन्धान कार्यालय	
२१	श्री राम बहादुर पाल्पु	दो.सि.वि.	कोष तथा लेखा नियन्त्रक कार्यालय	



सि.नं.	नाम थर	पद	कार्यालय/ठेगाना	हस्ताक्षर
२२	श्री चैतन्य प्रसाद निरौला	जि. सि. डि. डि.	जिल्ला शिक्षा कार्यालय	
२३	श्री शिवमाल पौडेल	कृषि प्रशा. सहायक	जिल्ला कृषि विकास कार्यालय	शिवमाल
२४	श्री		जिल्ला प्राविधिक कार्यालय	
२५	श्री		जिल्ला खानेपानी सरसफाई डिभिजन कार्यालय	
२६	श्री		जिल्ला सरकारी बकिल कार्यालय	
२७	श्री		जिल्ला जनस्वास्थ्य कार्यालय	
२८	श्री अमिताभ खत्री	हुलाक अधिकृत	जिल्ला हुलाक कार्यालय	अमिताभ
२९	श्री कृष्ण प्र. गौतम	कार्यालय प्रमुख	जिल्ला मालपोत कार्यालय	कृष्ण
३०	श्री रामेश्वर दास	सहायक वन अधिकारी	जिल्ला वन कार्यालय	रामेश्वर
३१	श्री		जिल्ला घरेलु कार्यालय	
३२	श्री देवराज लामिछाने	जि. कार्यालय प्रमुख	जिल्ला नापी कार्यालय	देवराज
३३	श्री		जिल्ला सिचाई कार्यालय	
३४	श्री गणेश उपाध्याय	कार्यालय प्रमुख	जिल्ला निर्वाचन कार्यालय	
३५	श्री		जिल्ला अस्पताल	
३६	श्री		जिल्ला निर्वाचन कार्यालय	
३७	श्री		जिल्ला पशु अस्पताल	
३८	श्री		जिल्ला भूसंरक्षण कार्यालय	
३९	श्री		उत्तर दक्षिण लोक मार्ग कार्यालय	
४०	श्री		ड्रिलिप कार्यालय	
४१	श्री		नेपाल दूरसंचार कार्यालय	
४२	श्री मोहन बमर्राई	क्याम्पस प्रमुख	पाथीभारा बहुमुखी क्याम्पस	
४३	श्री विश्वेश्वर शर्मा	प्र. डि.	भानु उच्च मा. वि.	विश्वेश्वर
४४	श्री		गा. वि. स. हक हित कार्यालय	
४५	श्री		जिल्ला खेलकुद विकास समिति	
४६	श्री		कृषि विकास बैंक लिमिटेड	
४७	श्री		नेपाल बैंक लिमिटेड	



सि.नं.	नाम थर	पद	कार्यालय/ठेगाना	हस्ताक्षर
४८	श्री नीता सिवा		सामुदायिक संस्थाको महिला	
४९	श्री मोहन न्यौपाने	अध्यक्ष वि. २१	गैर सरकारी संस्था	
५०	श्री टिकेन्द्र नेपाली		दलित संस्था	
५१	श्री उमा गुरुड		आमा समूह/महिला सहकारी	
५२	श्री भीमा ओम्हा		महिला सञ्जाल/प्यारालिगल	
५३	श्री एलिशा घिमिरे		बाल क्लव	
५४	श्री योगेन्द्र कुमार गुरुड		आदिवासी/जनजाती	
५५	श्री दिनेश अधिकारी	का.वा. अध्यक्ष	ताप्लेजुड उद्योग बाणिज्य संघ	
५६	श्री टामन सिग्देल		समाजसेवी/बुद्धिजीवी/ज्येष्ठ नागरीक	
५७	श्री खड्ग मोक्तान		वडा नागरिक मञ्च वडा नं. १	
५८	श्री तुलसी प्रसाद गिरी		वडा नागरिक मञ्च वडा नं. २	
५९	श्री दिल कुमार मादेन		वडा नागरिक मञ्च वडा नं. ३	
६०	श्री जसोदा गुरुड		वडा नागरिक मञ्च वडा नं. ४	
६१	श्री हलिका गुरुड		वडा नागरिक मञ्च वडा नं. ५	
६२	श्री डिल्लीराम गुरुड		वडा नागरिक मञ्च वडा नं. ६	
६२	श्री गंगाराम पालुडवा		वडा नागरिक मञ्च वडा नं. ७	
६४	श्री बज्र बहादुर पालुडवा		वडा नागरिक मञ्च वडा नं. ८	
६६	श्री संचु तामाड		वडा नागरिक मञ्च वडा नं. ९	
६७	श्री सीता वि.क.		नागरिक सचेतना केन्द्र दोखु	
६८	श्री सेर बहादुर सुनुवार		नागरिक सचेतना केन्द्र ल्याडवा	
६९	श्री सन्त तामाड		नागरिक सचेतना केन्द्र देउलिङ्गी	
७०	श्री इन्द्र सुनुवार		नागरिक सचेतना केन्द्र साभेवारी	
७१	श्री लक्ष्मी प्रसाद मादेन		अपाडगता	
७२	श्री सुगा देवी	का.वा. ५		
७३	श्री रत्नमाया वि.क.	का.वा. ५	का.वा. ५ - १	
७४	श्री मनकुमारी मादेन	का.वा. ५ उप-मंडल	का.वा. ५ - १	



सि.नं.	नाम थर	पद	कार्यालय/ठेगाना	हस्ताक्षर
७५	श्री कुमारी गौरी	न.न.के.	ता.न.पा.-१	
७६	श्री श्रीलाला सिंह	प.ए.लेखापाल	जि.प.के.लेखापाल	
७७	श्री दुर्गा गुरुद	न.न.पा. ४	लीनपा	
७८	श्री कुमला गुरुद	" " ५	पा.न.पा.मु.	
७९	श्री कतिनाथ शर्मा	१२ ११ १)	लीनपा	
८०	श्री हरि लाल	जि.के.स	रु.स.पा.नं.	
८१	श्री नरवि लाल		रि.पी.ता.मु.	
८२	श्री राजेश चण्डा	सहाय	न.न.पा. (प.न.पा.)	
८३	श्री प्रेम लाल (पालुवा)	(प.न.पा.नं.५)	न.न.पा.मु.	
८४	श्री नरनाथ शर्मा		ता.न.पा. ०३	
८५	श्री लाला सिंह		" "	
८६	श्री किल केश मौरा	न.न.पा. ३	ता.न.पा. ३	
८७	श्री विजय शर्मा			
८८	श्री राजेश शर्मा		ता.न.पा. ३	
८९	श्री पूर्ण लाल (ग.स.)	न.न.पा.	ता.न.पा. ३	
९०	श्री दिनेश शर्मा		" " १	
९१	श्री शान्ता केशरी	न.न.पा. ५	" " ५	
९२	श्री शिवाना शर्मा	न.न.पा. ५	" " ५	
९३	श्री शिव केशरी	न.न.पा. ५	न.न.पा. ५	
९४	श्री लीला शर्मा	" - "	" - "	
९५	श्री चक्र प्रकाश शर्मा		ता.न.पा. ३	
९६	श्री केशरी शर्मा		ता.न.पा. ३	
९७	श्री जयन शर्मा		ता.न.पा. ३	
९८	श्री लीला शर्मा	ता.न.पा. ३		
९९	श्री प्रेम लाल शर्मा	न.न.पा. ५	न.न.पा. ५	
१००	श्री इन्दिरा शर्मा	जि.प.के.लेखापाल		
१०१	श्री प्रेम लाल शर्मा	" - "		
१०२	श्री कुमला शर्मा	न.न.पा. ३		
१०३	श्री जयशंकर शर्मा	३		
१०४	श्री नरनाथ शर्मा	ता.न.पा. ३		
१०५	श्री सुभाष शर्मा	ता.न.पा. ३		



सि.नं.	नाम थर	पद	कार्यालय/ठेगाना	हस्ताक्षर
१०६	श्री सुतोष चौहान		ता. न. पा. - ३	[Signature]
१०७	श्री सुखिम माथे		"	[Signature]
१०८	श्री सुखराज माथे		" २	[Signature]
१०९	श्री रविश माथे		" " - ३	[Signature]
११०	श्री भिमर लोहार		" " - ३	[Signature]
१११	श्री गंगा माथे		" " - ३	[Signature]
११२	श्री सीता सिग्देल		" " - ३	[Signature]
११३	श्री वादायत कर्म		" " - २	[Signature]
११४	श्री सुखमाथे	उप.सं. ता. न. पा. ३	ता. न. पा. ३	[Signature]
११५	श्री नर देव जोशी	ता. न. पा. ३		[Signature]
११६	श्री चतराजी जोशी		ता. न. पा. ३	[Signature]
११७	श्री लक्ष्मण जोशी		ता. न. पा. ३	[Signature]
११८	श्री माला सुब्बा	६		[Signature]
११९	श्री भैरव पांडे	पुस्तक लेखन/व्यापक	ता. न. पा. ५	[Signature]
१२०	श्री रामजी जोशी	ला. व. व. व. व. व.	ता. न. पा. ८	[Signature]
१२१	श्री लाल जोशी		" " - ३	[Signature]
१२२	श्री जयशंकर		ता. न. पा. ३	[Signature]
१२३	श्री भैरव		२	[Signature]
१२४	श्री लाल			[Signature]
१२५	श्री विनायक सुब्बा	रेडियो ता. न. पा. ५	ता. न. पा. ५	[Signature]
१२६	श्री लक्ष्मण जोशी	शिक्षक	ता. न. पा. २	[Signature]
१२७	श्री वसुध जोशी	कर्म	" " ३	[Signature]
१२८	श्री सुनल प्रसाद	कर्म	" " ३	[Signature]
१२९	श्री गणेश पांडे	य. स. ज. व. व.	"	[Signature]
१३०	श्री प्रसन्न खोली	सा. व. व.	ता. न. पा. ९	[Signature]
१३१	श्री लक्ष्मण जोशी	व. व. व. व. व.	" ४	[Signature]
१३२	श्री माधव जोशी	अ. व. व. व. व. व.	ता. न. पा.	[Signature]



सि.नं.	नाम थर	पद	कार्यालय/ठेगाना	हस्ताक्षर
१३३	श्री त्रिलोचन शर्मा			
१३४	श्री लक्ष्मी शर्मा			
१३५	श्री विष्णु पति शर्मा	भागी प्रविष्टिका मन्त्री	रकवसिद्धि कोस	
१३६	श्री मित्र लाल शर्मा	श्री प्र. प्र.	जि.प.को.को	
१३७	श्री डिमा शर्मा	बुद्ध शर्मा	इलाहाबादी ज.मन्त्री आ.प.स. सेवा कोस	
१३८	श्री अमर शर्मा	नागरिक सचिवता	न.पा.को. १	
१३९	श्री सिमा शर्मा	" सचिव	" ५	
१४०	श्री गणेश शर्मा		न.पा.को. ४	
१४१	श्री विक्रम शर्मा	F.S.	CCDF/Suahaara II Taplejung.	
१४२	श्री विनायक शर्मा		जि.प.को. ५	
१४३	श्री लक्ष्मी शर्मा		- ११ -	
१४४	श्री सुशीला शर्मा	sep.	नया रजामि प्र गुन्ना	
१४५	श्री चन्द्र शर्मा	न.पा.को. ६	नया रजामि प्र गुन्ना	
१४६	श्री हरी शर्मा	अ.प.फ.	A.P.F.	
१४७	श्री पद्म शर्मा	न.पा.को. ६		
१४८	श्री चन्द्र शर्मा	A.P.F.	नया रजामि प्र गुन्ना	
१४९	श्री हरी शर्मा	A.P.F.	- ११ -	
१५०	श्री रामेश्वर शर्मा	A.P.F.	- ११ -	
१५१	श्री हरी शर्मा	A.P.F.	- ११ -	
१५२	श्री प्रविण शर्मा	शिष्टक	न.पा.को. ८ नया रजामि प्र गुन्ना	
१५३	श्री लक्ष्मी शर्मा	"	" " ६	Safu..
१५४	श्री लक्ष्मी शर्मा	शिष्टक	- ११ -	
१५५	श्री लक्ष्मी शर्मा	शिष्टक, कर्मचारी	नया रजामि प्र गुन्ना	
१५६	श्री जीवन शर्मा	न.पा.को. ८		
१५७	श्री लक्ष्मी शर्मा	" " ९		
१५८	श्री हरी शर्मा	" " ९		
१५९	श्री विमल शर्मा	(कर्मचारी बन्चालक)	ताप्लेजुङ ज.प.को.को	



सि.नं.	नाम थर	पद	कार्यालय/ठेगाना	हस्ताक्षर
१६०	श्री देवाव प्र. महराई	अध्यक्ष	पत्रकार महासंघ ताठ	
१६१	श्री प्रयत्न लिम्बू	पत्रकार	गोरखापत्र	
१६२	श्री कुमारी प्रमिता	ना. २. ५१. १		
१६३	श्री प्रमिल कुकुडू	ती. ५. ५१. ४	Leoviu Hotel.	
१६४	श्री हर्ष कुकुडू	-११- ४	Leoviu Hotel	
१६५	श्री भीम कुकुडू	-११- ६		
१६६	श्री वल कुकुडू	-११- ६		
१६७	श्री सुकांड मेलि	-११- २		
१६८	श्री हार्दिक सुमन	-१२- ९		
१६९	श्री प्रियंका प्रो. पंडित	१६- ६		
१७०	श्री प्रसाद खड्क	११- २		
१७१	श्री मोहन वि. (शुद्धी चालक)		डिप्टी वि. सि. कार्यालय	
१७२	श्री वसंत चालक	Leoviu Hotel	ती. ५. ५१. ४	
१७३	श्री पुष्प चिमटे	ती. ५. ५१. २	ती. ५. ५१. २	
१७४	श्री जगदीश शर्मा	११- ६		
१७५	श्री लक्ष्मी शर्मा	११- ६		
१७६	श्री अशुषी पांडे	सवारी चालक	को. लेनी. का.	
१७७	श्री महेंद्र शर्मा	सचिव	माधु व्याखी संघ	
१७८	श्री ललित कुमार शर्मा	इंजीनियर	ताप्लेजुड नगरपालिका	
१७९	श्री विमला देवी थापा	लेखापाल	-११- -११-	
१८०	श्री राम कुमार भर्षा (सि.)	सव. इंजीनियर	-११- -११-	
१८१	श्री हरि प्रसाद शर्मा	वडा - सचिव	-११- -११-	
१८२	श्री राजराज शर्मा	वडा - सचिव	-११- -११-	
१८३	श्री उमेश शर्मा	अभिनेता	-११- -११-	
१८४	श्री शर्मिला कुकुडू	राजश्व. शाखा.	-११- -११-	
१८५	श्री सुचिता थापा	सचिवी सहायक	-११- -११-	
१८६	श्री शर्मिला शर्मा	सामाजिक परिचालक	-११- -११-	



सि.नं.	नाम थर	पद	कार्यालय/ठेगाना	हस्ताक्षर
१८७	श्री इन्दुहाङ्ग पाण्डेवा	शैक्षणिक परिचालक	ताप्लेजुङ नगरपालिका	
१८८	श्री पूर्ण बहादुर लिम्बू	(शैक्षिक चालक)	-११-११-	
१८९	श्री पद्म गुरुङ्ग	... (अ.श.)	-११-११-	
१९०	श्री शेखेरु महराई	(का.श.)	-११-११-	
१९१	श्री वसन्त सुब्बा	(J.C.V. (व्यापी चालक))	-११-११-	
१९२	श्री विशाल शिखरे		गि.न.प. - ३	
१९३	श्री सुशीला पाँडे	आयोजना प्रमुख (LCCP) माला आ धोखा (रा.स.)	ता.न. ५/६	
१९४	श्री			
१९५	श्री			
१९६	श्री			
१९७	श्री			
१९८	श्री			
१९९	श्री			
२००	श्री			
२०१	श्री			
२०२	श्री			
२०३	श्री			
२०४	श्री			
२०५	श्री			
२०६	श्री			
२०७	श्री			
२०८	श्री			
२०९	श्री			
२१०	श्री			
२११	श्री			
२१२	श्री			
२१३	श्री			

स्थानीय निकाय श्रोत परिचालन तथा न्यवस्थापन कार्यविधि २०६८ को परिच्छेद-३ को दफा १५ को १ बमोजिम गठन भएको एकीकृत योजना तर्जुमा समितिमा निम्न अनुसार रहेको छ।



सि.नं.	प्रतिनिधि	नाम थर	पद	मोवाईल नं.	कैफियत
१	नगरपालिका कार्यालय	श्री छविलाल राई	संयोजक	९८५२६२२१११	
२	सामुदायिक संस्थाको महिला	श्री नीता सिवा	सदस्य	९८४२६६०३४५	
३	गैर सरकारी संस्था	श्री मोहन न्यौपाने	सदस्य	९८५२६८१६०५	
४	दलित संस्था	श्री टिकेन्द्र नेपाली	सदस्य	९८६२६५०४३७	
५	आमा समूह/महिला सहकारी	श्री उमा गुरुङ	सदस्य	९८४२६६४१२८	
६	महिला सञ्जाल/प्यारालिगल	श्री भीमा ओम्हा	सदस्य	९८५२६६०२०८	
७	वाल क्लव	श्री एलिशा धिमिरे	सदस्य	९८६२६५१२२२	
८	आदिवासी/जनजाती	श्री योगेन्द्र कुमार गुरुङ	सदस्य	९८४२६६०५०५	
९	ताप्लेजुङ उद्योग वाणिज्य संघ	श्री दिनेश अधिकारी	सदस्य	९८५२६६०४०२	
१०	समाजसेवी/बुद्धिजीवी/ज्येष्ठ नागरीक	श्री टामन सिग्देल	सदस्य	९८४२६६०२१६	
११	वडा नागरिक मञ्च वडा नं. १	श्री खड्ग मोक्तान	सदस्य	९८४२६६०४०५	
१२	वडा नागरिक मञ्च वडा नं. २	श्री तुलसी प्रसाद गिरी	सदस्य	९७४२६६३१८०	
१३	वडा नागरिक मञ्च वडा नं. ३	श्री दिल कुमार मादेन	सदस्य	९७४२६७६६०५	
१४	वडा नागरिक मञ्च वडा नं. ४	श्री जसोदा गुरुङ	सदस्य	९८४४६७०५८८	
१५	वडा नागरिक मञ्च वडा नं. ५	श्री हलिका गुरुङ	सदस्य	०२४-४६०६८३	
१६	वडा नागरिक मञ्च वडा नं. ६	श्री डिल्लीराम गुरुङ	सदस्य	०२४-४६५८२७	
१७	वडा नागरिक मञ्च वडा नं. ७	श्री गंगाराम पालुडवा	सदस्य	९८४२७६५४०५	
१८	वडा नागरिक मञ्च वडा नं. ८	श्री बज्र बहादुर पालुडवा	सदस्य	९८६०१३६४८३	
१९	वडा नागरिक मञ्च वडा नं. ९	श्री संचु तामाङ	सदस्य	९८४२६६४०८५	
२०	नागरिक सचेतना केन्द्र दोखु	श्री सीता वि.क.	सदस्य	९८६२६२२२६२	
२१	नागरिक सचेतना केन्द्र ल्याडवा	श्री सेर बहादुर सुनुवार	सदस्य	९८४४६७३६१३	
२२	नागरिक सचेतना केन्द्र देउलिङ्गी	श्री सन्त तामाङ	सदस्य	९८०७४२०७६७	
२३	नागरिक सचेतना केन्द्र साभैवारी	श्री इन्द्र सुनुवार	सदस्य	९८४४६३४७४२	
२४	अपाङ्गता	श्री लक्ष्मी प्रसाद मादेन	सदस्य	९८४२७४७७५६	
२५	नेपाली कांग्रेस पार्टी	श्री शिवकुमार गुरुङ	सदस्य	९७५२६०८२२१	
२६	ने.क.पा.एमाले पार्टी	श्री प्रेम पालुडवा	सदस्य	९७४२६२५७६५	
२७	ने.क.पा. माओवादी केन्द्र पार्टी	श्री सागरमणि गौतम	सदस्य	९८५२६८०८७३	
२८	रा.प्र.पा. पार्टी	श्री राजेन्द्र येडदेन	सदस्य	९८४२६६०६७५	
२९	संघिय समाजवादी फोरम नेपाल	श्री भागीमान पालुडवा	सदस्य	९७४२६२५०७२	
३०	राष्ट्रिय जनमुक्ति पार्टी	श्री प्रकाश येडदेन	सदस्य	९८४२६६०५७७	
३१	नयाँ शक्ति पार्टी	श्री एम.बि. लामा	सदस्य	९८४४६५२२१४	
३२	संघिय लिम्बुवान पार्टी नेपाल	श्री पूर्ण बहादुर पालुडवा	सदस्य	९८४४६५७०४५	
३३	संघिय लिम्बुवान मन्च नेपाल	श्री नेत्र खतिवडा	सदस्य	९८४२६६००२६	
३४	ने.क.पा. माओवादी पार्टी	श्री राकेश दहाल	सदस्य	९८४५३७८६५५	
३५	नगरपालिका कार्यालय	श्री नविन कुमार यादव	सदस्य सचिव	९८४१७१०११५	

